夕刊 朝鮮日報
發行所 京城府堅志洞一一九五 朝鮮日報社

決裂擬裝한經濟會議
續行決定되엿스나 事實은休會同樣
金本位維持諸國은會議缺席
商品統制問題는尙存

【聯合倫敦六日發至急報】 會議는休會나 續行이나를決定할六日幹部會는午後六時再開하고同六時三十分세지協議한結果經濟會議는續行하기로決定하엿다

【聯合倫敦六日發至急報】 幹部會는名目的으로國際經濟會議의事業을繼續하기로決定하엿스나이미歐洲金本位『블록』이會議를『색이곳』하기로決定한 以上金融通貨、關稅、政府補助金問題等議題의核心을構成하는諸問題에對하여는 議事를續行할수업게되여會議는名目的으로續行하기를決定하엿스나 事實上休會라고觀測된다

【聯合倫敦六日發】 六日午後幹部會의結果로經濟會議는名目上存續하기로 決定하엿스나이歐洲金本位블록이 通貨問題에關連된諸問題의 一切에對하여審議에參加하기不可能하다고宣明하고幹部會도 또此를承諾한以上會議續行의 決定은 名目的으로事實은이미宣告바든死刑執行을다만數日間延期한데 不過한것으로 即會議의決裂을緩和하는 一個體裁조흔方式에不外하다 今後의實質的事業으로 殘存될希望이보이는것은經濟通商委員會의銀、材木、酒類、砂糖等 商品의統制에關한것뿐이라고 觀測된다

意見各其區區하야
結局三派로分裂
妥協案으로擴大幹部會案提出
經濟會議幹部會

張한바이엇다

【聯合倫敦六日發至急報】 六日幹部會는 會議의無條件繼續을主張하는『스칸디나비아』諸國과休會說을固執하는 金本位諸國과會議事業의部分的繼續을主張하는諸國이 三派로分裂되여

論議가紛紛하야 議事期以上의大混亂에陷하엿다 그때문에午前會議는드듸여決定에이르지못하고 一切休憩하게된바 形勢이와갓치되여以上午後會議가果然如何한 結果에到達될것이냐 形勢는全혀逆睹하기困難하야深刻한注意를가지고靜觀하고잇다

【聯合倫敦六日發】 六日幹部會에서『맥』議長과 그의一派가非公開裡에休會案을討議하고午後日再開를妨害하는破壞的感情이混入한機會가업게하려고하는데對하야『카나다』『베네트』首相等休會反對派가本會議를再開하고此를可決치안코數幹部會의決定만으로經濟會議를休會하는것은 反對한다』고議論이紛紛하엿스나結局妥協案으로各委員會의委員長은幹部會에 參加케하고擴大幹部會의 非公開會議를開催하고決定하라는 提議가提出되여討議의主題가되엿다 三派의意見은左와如함

一、完全繼續(英、카나다瑞典此를支持함)
二、絶對休會(佛以下金本位諸國)
三、部分的休會(日本、中國、『얄레린』米國 蘇聯 獨逸等支持)

石井日本代表 會議繼續主張

【聯合倫敦六日發】 六日午前幹部會에서石井代表는『헐』米國務長官에뒤니여發言하야

通貨問題先決하라는
佛從來主張撤回

【倫敦六日發電通】 決裂의危機를거러나아간 經濟會議는米國의決裂防止努力과 此에對한『카나다』의 支持와 英國特히『맥』議長의必死的斡旋으로 겨우決裂을免하게되엿다 幹部會에서任命한 特別起草委員會는午前幹部會에서『체임벌렌』英藏相이 提出한決議案을 骨子로審議하고此에多少修正을 加하야案으로 午後六時부터 開催된幹部會에提出한바 滿場一致로採擇되엿다 各分科委員會에서今後商議할수잇는 議題表를作成케하고 通貨問題의審議를延期續行하기를 避하엿슴으로金本位國도겨우會議繼續을 承認하엿다 그러나 經濟問題의範圍內에서財政問題도論議될것임으로그러한 適週金本位國은不得己此에合流치 안흘수업게될것이라고一般은보는다 더욱佛國은 通貨安定問題가 解決되지안는以上關稅問題와 輸入割當問題는 除外치안흐면안되다는從來의主張을 撤回한것은注目되여이다 幹部會散會後『맥』議長의 代辯者는左와如히말하엿다

『콤뮤니케』中에『金本位國은暫時通貨問題審議를 拒否치안을수업다』라고하엿스나 暫時라고하는것은 通貨安定問題가 解決되기外지라는意味의말이다 그러나金本位國이 通貨問題審議를 拒否한것은全혀一方的宣言임으로委員會中通貨問題審議를 續行하겟다고 決意한非金本位國은彼等自身에關한限 同問題의審議를 妨害치안흘것이다 十日幹部會議에서는 各分科委員會로부터 提議에關한勸告를審議할터인데 幹部會는分科委員會의勸告를 無視할權限을가지고잇다 더욱今日幹部會에서는 加奈陀、英、米、中國、日本、瑞典各代表가會議決裂反對의努力을리ー드하엿다

會議續行의 形式硏究

【倫敦六日發電通】 周知하건대目下開催中의 幹部會는萬若滿足한形式이發見되지못하면會議를續行시키기로大體意見의一致를보아그形式을硏究中이라한다

續行方針決定

【倫敦六日發電通】 經濟會議幹部會는 三時間半의審議後午後一時半一旦休憩하고午後四時會議를繼續하기로되엿는데 午前中의會議는 晝食時가되여도散會못하고『샌드、윗치』等을 注文하면서 會議를繼續하엿다 今日會議서經濟會議續行의 形式으로서가장 有望視되는것은經濟會議의 二大委員會即通貨及經濟의 兩委員會로하야금 各自獨立的으로今後의手續을決定하는權限을 附與하야通貨委員會로서 休會코자하면 休會할수잇도록하는 一便經濟委員會로하야금 審議를續行함을許諾코자하는案이엿다

또幹部會에出席한 十六個國代表中經濟會議의正式休會에 贊成한者는一名도업섯다는바 英代表『체임벌렌』藏相은 如左한決議草案을提出하얏다

一、모든分科委員及小委員會로하야금 그職能을繼續하야 거무엇을完成할수잇는가를決定한後 經濟委員會及通貨委員會에對하야報告를 提出할것
二、經濟會議本會議는七月末日外지開催할것
三、幹部會는每週一回會合할것

또米代表『헐』長官도 數個國間의通貨問題에關한다만意見相違뿐으로會議를決裂시킬理由는업다 라고陳述하야엇外지會議續行을力說하엿는바 佛主席代表『본네』氏는『체임벌렌』藏相의 決議案을 拒絶하얏다 그러나『셔런』、氏도 伊太利藏相『융』氏도金本位『블럭』을代表하야 休會에는反對엿스나 그條件으로通貨問題又는關稅問題等이와關連하는諸問題의審議는 中止할것이라고宣言하여會議續行에贊成하엿다

【聯合倫敦六日發】 決裂의危機에瀕한經濟會議는最後에이르러『맥도날드』議長以下指導的地位에잇는首腦者의必死的努力이奏功하야經濟會議의原則的續行說은드듸여勝利를엇게되여六日午後幹事會를開催한結果大略左의方針에依據하야 會議를續行하기로決定하엿다

一、原則으로通貨金融의兩委員會의諸委員의事業은繼續하기로함
一、但金本位『블록』諸國은通貨金融問題에關한審議에參加할수업다는立場을固執한結果結局通貨金融委員會의 議事及經濟通商委員會中關稅問題及政府補助金問題等通貨에間接的關係를가진問題의審議는除外例가됨
一、右除外例의範圍를關하야는各分科委員會에 今後如何한問題에關하야議事를續行할수잇것는가를幹部會에報告하기로決定하엿다 幹部會는各委員會今後의議事日程을決定함
一、幹部會는十日再次會議를開催하고各分科委員會의報告를審議함

『콤뮤니케』發表

【倫敦六日發電通】 幹部會散會後左의『콤뮤니케』가發表되엿는데 其全文은左와如하다

幹部會는 可能한最大限度에서그리고 可及的迅速히會議의審議를 進行하기로決意를鞏固히하엿슴으로 그리고最近의情勢로 말미암아金本位諸國은 暫間如何한通貨問題의審議에나 參加하기는不可能하다는 旨를宣言치안흘수업슴으로 幹部會는滿場一致로左와如한 意見에一致되엿다

一、各委員會의 分科委員會에對하야 可及的迅速히會合하야此等情勢下에 有效하게硏究할수잇는 問題表의製作을要求할것
二、各分科委員會의 報告를受理하는同時에 幹部會는 議事準備하고今後의 會議의議事進備에關한勸告案을 作成할것

會議休會後의
日本經濟的對策
◇外務大藏當局見解

【東京七日發電通】 經濟會議의休會後日本經濟的立場에關한外務大藏兩當局의見解를綜合하면 休會期間中最大問題는米國政府의『인프레』政策이어데外지効果를내일가하는點에잇다 目前의對米通商關係는敢히憂慮할理由는업스나 對英關係其他에對하야重大觀察할것이잇다 日本도其對策을準備하여둘必要가잇다고하는것은大要如左한것이다

◇對米關係

가、米政府의高物價政策의結果로圓爲替가對米三十五弗外지昂騰하드라도 米國의物價高는此를相殺할것이다 따라當分間日本의對米輸出은弗下落이繼續되드라도多大한惡影響은밧지안흘것이다
나、弗建의日本對米債務는相對的으로減額될것으로이點도有利하다
다、問題는米國의『인플레』가破綻되고 物價昂騰이停止할境遇인데 그때는輸入原料等도高價의것을購入치안으면안된다 따라將來에對한對策을輕視할수업다

◇對英關係

가、英國及日本의現在爲替價格은九十으로 磅과『圓』關係도一志二片으로될수잇다
나、英、佛의對米關係를보면弗의下落은必然的으로 磅과法의價値恢復을意味하고 貿易關係로보면 米國의『인플레』政策은弗安定政策은英、佛에잇서多大한苦痛의資料는 안될것이다
다、오직英佛銀行側은 반드시多額의弗을所持하고잇슴으로弗의暴落은或佛國等에잇서銀行恐慌을惹起할憂慮가업다고 말할수업다 即金融的으로는英佛等은困難하게될것이다
라、오직이것을日英關係에對하야보면 對英爲替關係의安定을日英兩國이다 今後相互物價의安定은必須條件이다 그럼데英國은今時爲替덤핑防止等의 名目으로關稅引上등을行할것은 想像하기어렵지안코 日本의對英關係는頗히不利하다 따라日本은極力英國의高關稅政策을防止하도록 充分히準備하야가지고 對策을樹立하여야한다

起草委員會 起草에着手

【倫敦六日發電通】 六日午前幹部會는會議續行에對하야意見一致된바續行의形式에關하야起草委員會를任命하야 起草委員會는直時其任務에着手하야午後四時부터再開할幹部會에起草案을提出하기로되엿스나 兩委員會中에는『체임벌렌』英藏相의決議案反對派와贊成派가잇슴으로 相當히議論이沸騰하리라고觀測된다 더욱石井代表는幹部會에서 續行을主張하엿다

『헐』長官演說 日本側도支持

【聯合倫敦六日發】 六日午前幹部會에서가장良好한印象을준것은『헐』長官의演說로會議가現在의狀況대로決裂되면其責任은必然的으로米國이지게될것임으로『헐』長官은言辭를갓추어痛切한言辭로會議續行을幹部會各國代表에게要請하야左와如히述하엿다

余는各國代表가大局으로부터達觀하고其責任을充分히自覺하기를切望한다 會議에서外部가생길것은恒常覺悟하지안으면안된다 今世界의希望이各國代表의雙肩에잇는以上敗北해서는안된다 一時的能率停頓에...

『헐』長官의演說은直時效果를보여日本瑞典『카나다』英國等諸代表가此를支持하야會議의繼續을主張하엿다

再開한幹部會 ◇卽時休憩

【倫敦六日發電通】 幹部會는六日午後四時再開되엿스나 直時休憩하고『헐』『체임벌렌』『본네』『맥도날드』『코린』各代表는會議繼續方式의妥協點을發見키爲하야 協議를開始하엿다

幹部會散會

【聯合倫敦六日發至急報】 幹部會는審議三時間二十分으로午後一時三十五分爲先散會午後四時부터다시續會하기로되엿다

日蘇戰不可避說
西伯利亞의寒氣에는 日本側도不利하다고
哈市赤系露人反日空氣濃厚

【哈爾賓電】 北滿鐵道讓渡交涉은日本의寬容讓步로目下東京에서進行되고잇는데日蘇間의關係는好轉을豫想하는것이當然하나事實은此에反하야早晩間兩國間의開戰을避키어렵다고觀測하는露人이不少하다 더욱多數의赤系露人等은 日本의實力을업수이생각하고 飛行機도업는中國人을相對로하엿기때문에日本은그만큼勝利하엿스나 露中抗爭當時 中國軍을 飛行機數臺로모도 四散케한 赤軍의經驗으로보거나 日本과戰端을開始하드라도 海蔘威로부터 一擧로東京을 空襲하야 爆彈二三個를 投下하고 即日로 歸還할수잇다 日本의主義者는一擧政權獲得運動을 이르킬것이오冬期西伯利의 寒氣에는防寒力을發揮할수업는 日本軍은더욱무러할것이못된다 東京當局은赤軍의極東增兵을 完了外지遷延할政策으로 準備되는대로日露及日中事變同樣으로 機先을制하야日本軍의 攻擊精神을最初에挫折식힐機敏한 行動을取할것이라고 말하는사람도잇다

英本國政府 日印直接交涉 承認

【聯合華盛頓五日發】 英本國政府는印度政廳에對하야 日印兩國通商關係調整에關하야 日本政府와如左한條件으로直接交涉할것을承認하엿다고確聞한다

一、交涉은印度에서行함
一、交涉은八月末前後하야開始될것

으로서交涉地點은심라로決定될것은 거이旣定事實인듯하다 이리하야日印兩國間의通商交涉開始를妨害하는障害는이에完全

蘇聯承認硏究次
駐瑞米公使渡歐
承認說漸益有力化

【聯合華盛頓六日發】 瑞典駐箚米國公使『스텐하ー트』氏는 루ー즈벨트大統領의 特別命令을밧고 米國의 蘇聯承認諸問題를硏究하기爲하야六日華盛頓出發 歐洲로向하엿다 이로分米國의蘇聯邦承認說은 去益有力하게되엿다

駐日伊國大使 今日東京到着

【聯合橫濱六日發】 新任日本駐箚伊太利特命全權大使『아우릿츠』氏는六日午後五時橫濱入港의大洋丸으로來日하는直時東京으로向하얏다 來十二日天皇陛下葉山御用邸行幸에압서十日午前宮中에參內하야信任狀을捧呈할豫定이다

北鐵次回交涉은
十一日頃豫定

【東京七日發電通】 北鐵讓渡交涉은五日의第四次會商에서暗礁에逢着한結果蘇聯側代表는莫斯科政府에請訓하게되엿는데次의交涉日程에關하야滿洲國代表大橋外交次長은六日午後五時外務省에東鄕歐米局長을訪問協議한結果蘇聯側의回訓到着을기다려即時一旦正式會議를開催하고私的會談으로는 아마十一日頃이될모양이며 交涉은容易히妥協하지안는때는 八月全部를避暑의名目으로休會하고 相互의對立的觀測을緩和를企圖하게되리라고觀測된다

稅制財政再建 前途遼遠
藏相의意見에 內相도同感

【東京七日發電通】 高橋藏相은産業界의恢復이아직도充分치못하다는理由로 明九年度부터增稅에對하야 消極的으로意見을表示하고잇는데 山本內相도增稅에는高橋藏相과大略意見이同一하다即 增稅는國民所得及全體的稅制關係上에서國民負擔의適正均衡을目標로하야全般的으로此를考慮할것이오 單純히赤字補塡乃至公債利拂資金 따문에部分的增稅等을할것은안이다그러나明年度에는더욱産業界가其恢復지못할것임으로增稅는其機를엇지못할것이다 라고말하야明年度의增稅에는反對의意嚮을表示하고잇다그러고 高橋藏相의消極的意嚮으로目下 稅制改正準備委員會에서審議中인國稅整理案의實現도希望이엷버스나 內務省에서도最近極度로窮迫된地方財政의根本的 再建을目標로하고計劃하고잇는地方財政調整 交付金制度가튼것도 國稅에잇서約六千圓의增稅를行하고 此를一定基準에基하야 地方에交付하려고하는것으로 增稅計劃과不可分의關係에잇고 實現되기極히困難하게되여 中央地方을通하야稅...

英露通商條約
十日부터再開始

【倫敦六日發電通】 『메트로포리탄、비가스』의 英人技師逮捕事件發生으로去三月十四日附決裂한英露通商條約交涉은今回兩國通商關係가 復活되엿슴으로十日부터再次開始되게되엿다

地方財政再建 大藏省會議

【東京七日發電通】 地方財政이紊亂함으로이것을改正할必要에迫한大藏省은六日會議를열고今後의監督方針에對하야協議한結果今後는主計理財兩局을中心으로內務省과서로提携하야國家見地에서監督權限을擴張하야外地方財政再建을圖謀하는同時에國家財政에對한負擔輕減을期하고邁進키로되엿다

閣議決定事項

【聯合東京七日發】 七日閣議決定事項中朝鮮關係는如左하다

一、朝鮮總督府 官制中改正의件

農村振興委員會

署長會議때문에延期中이엿든京畿道農林振興委員會는八日午後一時부터道廳에서開催되여松本委員長以下各委員이出席하야左記事項에對한報告와및協議를할것이다

協議事項
一、本年經濟更生計劃實施農村振興會의件
一、各郡에잇서서의經濟更生計劃實施狀況의件
一、經濟更生計劃樹立標準部落選定의件
一、道農村振興委員會幹事設置에關한件
一、農家經濟更生計劃實施法指導獎勵의件
一、面職員統實의件

滿洲派遣 宇都宮補充部隊

【東京七日發電通】 在滿部隊의戰死傷에對한一部의補充用員으로○○名을派遣하기로決定하고陸軍省에서는六日左와如히公表하얏다 水戶 高崎部隊를包含한宇都宮部隊의一部는七日午後八時二十五分東京驛通過滿洲로向함

『드라몬드』氏 駐伊英大使에任命

【聯合倫敦六日發】 國際聯盟創立以來事務總長으로聯盟事業에盡瘁하고去六月三十日로辭職한『에릭드러몬드』氏는六日伊太利駐箚英大使에任命되엿다

『리』蘇聯代表 佛首相과會見

【巴里六日發電通】 『리트비노프』氏는六日佛國外相『보ー루』氏及首相『따라디어』氏와會見하고 重要懇談하엿다

京大總長決定 松井元興博士

【聯合東京七日發】 京都帝大後任總長은 七日閣議서同學理學部敎授松井元興博士로 正式決定하고 御裁可를바다即日發令되엿다

人事·集會

▲昨夕入京한林滿鐵總裁는六日午前十時總督府를訪問하고總督、總監은面會치안코秘書官을通하야人事를하고後庭慶會樓其他를觀察하고辭去하엿다
▲淸水重夫氏(圖書課長)는全南北兩道水害地와現地視察키爲하야出張中이든바八日午前七時二十八分京城驛着歸任豫定

八面鋒

米國의高物價政策이라는 颱風이 燈臺外지吞食하라는판이라 이航海의前途는 오죽暗澹할是。
◇恐慌이라는激浪에 破船된各國號、明滅하는燈臺(經濟會議)만바라보고、허덕지덕。
◇北滿鐵道구경、雙方의입십자망만으로、잘못하다가는 주먹(實力)다짐의 危險도不無。
◇더운데 그럴것들잇는가、다헤어젓다가 伏이나가거든再會相議함이若何。
◇戰鬪艦隊의 最新裝備는米海軍當局의要求。 어데를거누는武裝인자。

誇張할三大作用
◉殺菌作用으로 皮膚病의菌虫을殺滅하고痛症、痒痛、不快症을빨니除去식힘
◉消毒作用으로 患部의毒素를分解消滅하고內攻식키지안코로를消滅케함
◉收斂作用으로 患部를收縮하고健康組織에復活하야治癒를迅速케함
前記의三大特長은테ー무水뿐이 가진最大의자랑이외다

피부병퇴치의
테ー무水

●말은옴 ●음부습진 ●무좀 ●옴 ●태독 ●부스럼 ●진무른데 ●가려운데 ●부름 ●헌어루러지 ●버짐 ●癜風 ●쇠버짐 ●濕疹 ●안창 ●여드름 ●죽은깨 ●腋臭疹 ●痔瘻 ●진무른데 ●옷오른데 ●버룩·모기·박휘·빈대等毒虫에게물닌데에는▲덧치지도안코▲알프지도안코▲새도업고▲內攻도업고▲들업지도안코▲냄새도업고▲눈에도안맵우고▲압흠과가려움도업서지고▲진물도것처서지고

테ー무水 藥價 〔二十錢、三十錢、五十錢、一圓〕、送料內地六錢
全國到處의藥房에서販賣함、萬一品切될때에는代金을添付하야左記發賣元에注文하시면、卽時送藥하겟슴니다
模造品이만흠으로必히테ー무水라指名하시고사용하시요
發賣元 東京市芝區田村町 電話芝一八七四番 振替東京六〇一〇〇番 東京藥院
大阪市南區 電話南一二四六番 振替大阪五〇八一八番 東京藥院

聖書硏究
創刊八月號
朴民鎭主筆
目次
○卷頭辭
○偉大할지어다朝鮮民族이여
○社會主義와基督敎
○吾人은餓死를두려워하지아니함
○『聖書硏究』發刊에際하야讀者諸位에게告함
○世界의進步
○金錢의價値
○新約硏究
○祈禱의效力
○自殺者에寄함
申込 七月十五日限
大阪東區南玉造町四七 聖書硏究社 振替大阪二六五二二番
定價三十錢 每月一日一回發行

セフラスン醫專病院眼鏡部
檢眼 無料
檢眼의注意
完全한檢眼
正確한眼鏡

嶺南大水災被害額 八百十萬圓巨額

家屋損失外에農作物堤防等만

浸水畓半分은改植必要

경남수해지를 실지조사하고 돌아온 서강(西岡) 총독부지방과장은 재해상황에 대하야 아래와 가티 말하엿다

수해상황은 이곳서 둘러본이상 참담하엿다 농작물의피해액은 약사백만원가량으로산정하고 잇는데 수전의 침수면적약사만정보중 이만정보가량은 물만내리면 다시모를 심으지안어도 조흘뜻하나 그외의이만정보가량은 모를다시하던가 종자를 곳뿌리(直播)던가 해될모양이다 또하천(河川)의 피해는 약백오십만원 수리조합내의 공작물(工作物) 피해 일백륙십만원등으로 총합계 약팔백만원가량으로 보고잇다는데 가옥기타의 피해를 합하면 대단할모양이다 수리조합구역내의 피해는침수된곳이 십륙개소 제방이문어진곳이 팔개소이엇다 도당국의구제상황은 삼십일이래 하로에 약이천원예산으로 일천칠백여명식 식사를 처럿스나 오일부터는 물도내리어 집으로돌아가게된 사람도만어 일반 피난민에 대한 식사는 그만두고 이제부터는 재이단의구제책을 강구중이다 죽우선수전에 모를심을 일은방금 다른도에서모를가두어오는일 방에피해정도를상세히조사하야종자업는사람은종자를습득것 동이며또금후피난민을위한농민구제사업등이다남은문제로 도당국에서연구중이다 또피난민이 가옥을 일흔사람에 대하여서 매정십사년에와가치 한호에얼마식 주기로 약일만오천원을 예산세웟고또 사망자에 대하여서는 그가족에게한사람 삼십원가량의 위문금을 주기로될터이다 자에게는 일호에 십오원이내 가옥전부 도괴자에게는 십원이내 반괴가옥에는 오원이내를주기로하고 식량배급은 칠일간을 한도로 십오세이상은 하루에 삼홉(三合) 식사에 하는 어합오작가량을 주기로 하엿다 그러나이와가치 구거를 밧을자는 자긔의힘으로는 도저히 식량도구할수업고 절지온재도 구할수업는 사람에게 하하야 칠일부터실시하기로 결정되엿다

慶南線開通 馬山晋州間 지난六日부터

【馬山】 지나간호우로인하야 경남선중리(中里)군북(郡北)간의선로가 침수되어마산함안간의 교통이 두절되엇든바그동안 응급수리로인하야 지난륙일부터 마산진주간은 여전이개통케되엇다 한다

災地減水緩漫으로 復舊作業이停滯

被害各線鐵道改修도不如意 浸水畓의改植도問題

금번경남일대의 큰홍수로 말미암아 락동강가류역에잇서서 침수된권답은 사만오천여 정보의 광대한 지역을 차지하게되엿다 이중에서 매몰류실된 권답이백륙십여정보의 금년농사는 어썸수업시 폐농할형편이나 이외에 침수만된 근오만정보나되는 권답은 물이 내린후면 무슨방법으로든지 이앙을다시하야 폐농을 면할 계획이엇스나 요지음잇서서 홍수지역의 감수상태는의외로완만하야 침수권답에 침수긔간이 의외로 오래되게 되엿슴으로 이대로물이 다나리기까지기두른다면 이앙시긔를 넘길우려가업지못하야 지금이라도 침수지역내에 시급히대규모의 배수작업을 긔두리고잇다 이뿐아니라 철도의복구공사에 잇서서도 경전남부선(慶全南部線)삼랑진 진영간(三浪津進永間)의물통개소는 그후물이줄어 삼랑진락동강간(三浪津洛東江間)은오일오후세시사십분에 개통되엿다 그중가장 피해가심한곳은 락동강류림정간(洛東江楡林亭間)삼랑진긔점(三浪津起點)사『키로메돌』에서오『키로메돌』새로 권부선로로반(路盤)이 떠나갓든데륙일아츰에 이르러도 물이줄지안어 개통은칠일저녁에나 될터이다 피해지의감수상태는 극히더디고 일긔는게속하야 흐리며륙일아침여덜시경부터는비가또나릴듯하다

駕洛面災民 救濟方針決定

金海郡廳當局에서

【金海에서七日正午特派員李鍾模發電】 실지를 답사하여본즉 이번수해는 가락면(駕洛面)이 케일심하다 김해군에서는 륙일에위선 군내리재민에게 다음과가치 구제대책을 결정하엿다 사망자 한명에대하야 이십원 이상 삼십원을주고 가옥류실

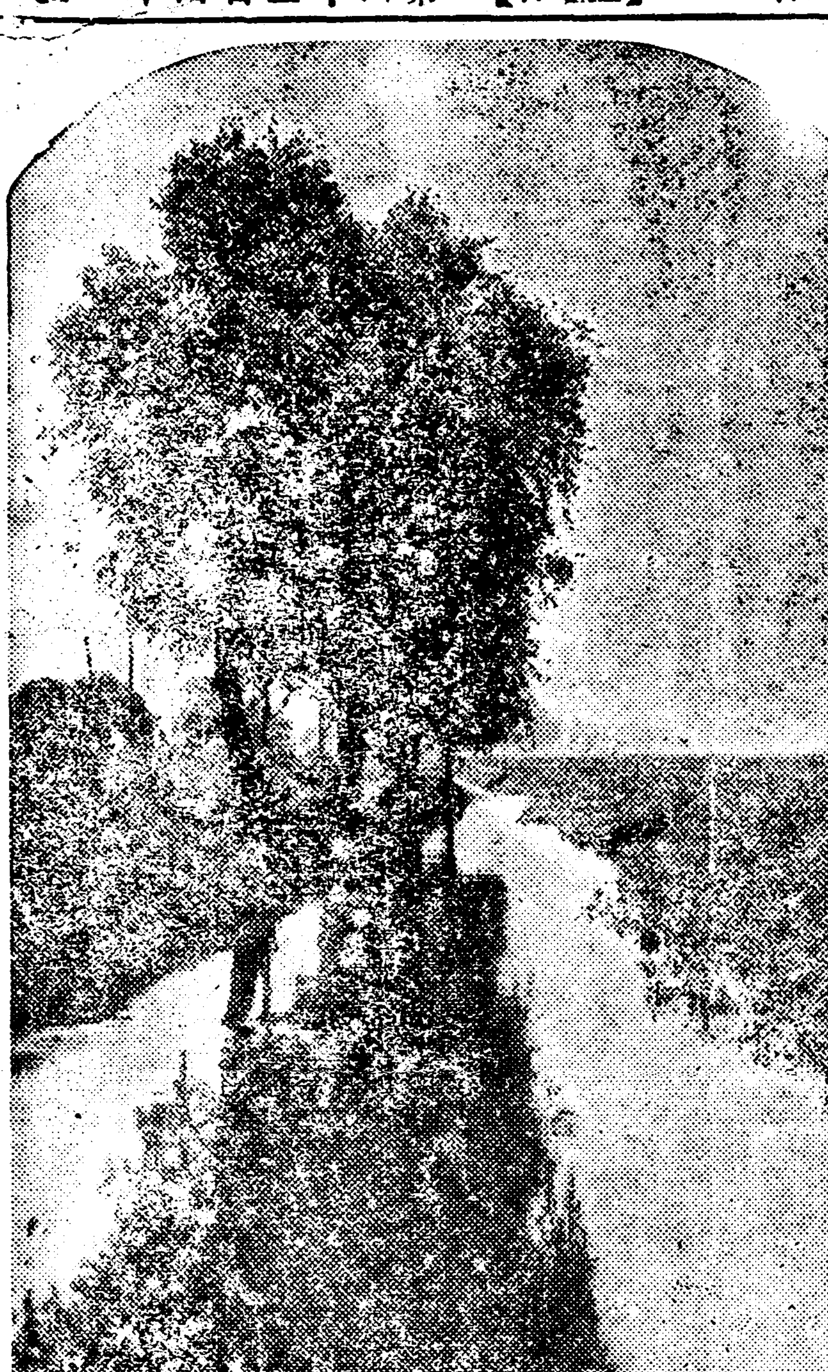

◇……개천바닥에나무그림자도오젓만ㅣ (어재동대문밧게서)

「人非木石」의呼怨

泥土에彷徨하는迫間農場作人

災變後農場主의慰問救護頓無 冷血的處事에稱怨藉藉

경남수해는 뜻밧게도 피해가혹심하야 피난민의 처참한정경은 형언할수업는 형편에 싸지어잇서 너나내나할것업시 원근을불문하고 물난동정을 다바치어피난민구제에 마음과 물질을바치고잇는터이다 그런데 이번수해지중 가장피해가 심한곳으로써상의 주목을끌고잇는 박간농장(迫間農場)은 거이전멸상태에싸지어 농장에달린 소작인들은 집도가장도일코폐허가튼농장에 헤매고서게되엿다 그런데 달은 피해지에서는 소작인들의 가긍한 정상을생각하야 지주들이 모다 열심으로 구제에힘쓰고 잇스나 권기박간농장 주인박간방차랑(迫間房次郎)은권조선을 통하여서도 유수한 대지주로권긔농작경영에도 거대한 리익을 취하면서 이번과가튼 천변을당하야 소속작인들이 집흘가운데에서 헤매고잇스나 아직도구제사업은 막론하고 위문한번도 간일도업다하야 각방면으로 부터 박간방차랑의 린색한품을비난하는소래가 놉다한다 이에대하여 재지를답사하고온 총독부 서강(西岡)지방과장도 권조선적으로 구제에 힘쓰고 잇는터인데 자긔농장의 작인 수천명을위하야아직손을쓰지 안코잇다고 경남에서는 비난의소래가 상당히 놉흔것을듯고왓다 고말하엿다

無鑑查氷水商 徹底取締方針

여름거리를 장행하는 무감사(無鑑査)의 『아이스크림』 장사 빙수장사의 수난시대가 왓다! 시내 락원동(樂園洞) 일백팔십오번지 박마복(朴馬福)(三五)과관철동(貫鐵洞)칠번지리복남(李福男)(三二)은 시내관철동(貫鐵洞) 우미관(優美館) 골목에서 감사업시 『아이스크림』 빙수를 만드러 팔고잇다가 필경륙일오후에 종로서(鍾路署)에 불려가서 금후영업을 정지당하고 각각 오일간의 구류처분을 바덧다 동서에서 금후에도이들무감사 어름장사들은 자칫하면공중위생을 해하는일이 매우크다고 하야 금후에는 엄중하게취체하리라한다

本町署乞人取締

칠일아츰 서시경부터 부내본정서(本町署)에서는관내에잇는십오세이하의『거지』소년을집사명을모라왓는데 이는첫재로관내에서 방화기타여러가지 범행을할념려가잇슴으로경게하는의미로 둘재로는망자는경성부(京城府)에서경영하는명진사(明進舍)로 선송하야 보낼터이라한다

……는일본인과 조선인 십수명을검거하야 엄중취조중이데 경찰은 그도박의 소굴을칠거히 박멸할 바침이라한다

電話新開通區域

체신국에서는 지금까지는 전화국구역에 아니든 작긔구역을 륙일부터 전화국역으로 편입하기결정하엿다

德里 茂長間 同法聖浦間 同 靈光間 同 羅州間 同 榮山浦間 同 咸平間 同 大邱間 同 邱海雲臺間 笠岩濟州間 同 公州間

△△△△△ 더위와健忘症

날세가차차더워감에따라 列車中遺棄品激增

요지음 몃칠동안더위로 이케는 본격적 여름이되엿다 매일일만에달하는 사람들 머엿다가또헷다가하는 경성역은 레년과가티 이저버린 물건커리에 눈코듯사이업는형편이다 더위로 정신이 싸진탓인지 렬차안에 이처버린물건 대합실또는 렬차발차시각에 대품은 맥고모자를필두로 파라솔 핸드빽,보구미,트링크,단장등 거이매일 발견되여 지난륙월십구일의 십팔건은 최근의긔록이 칠월에 드러서는 닷새동안에 삼십구건이생기고 오일은 십이건으로 더위와물건 이처버리는것과는 써날수업는 관게가 잇는듯하다 그리고 여름철의 이저버린 물건은 비교적임자가 나서지안는다그만큼중하지안은 물건이겟지만 현재권긔 삼십구건중 임자가나선것은 겨우십삼건에 지나지못하야 이십이각박한이세에 거이전부 임자가나설 터인데 여름인심은 평시보다너그러워지는 법이라할가? 이밧게 보채손수건 세수수건가튼것은 매렬차마다 삼사건식발견되는데 이것은거이 임자가나서지도안코 역당국에서는 처치에곤난하야 더위에시달리는 려객의 건망증을 근치할 방법이업는가 고심하는동시 려객의 주의를이르키고잇다

工場側狼狽 妥協要求 직공은거절

【平壤】 목하피혁공장파업은 갈수록험악화하고잇는터인데삼일물연파업중당한공장측에서는 망지소조하여오리(五厘)를인상하여삼권으로환것을직공측에통지하여왓스나 직공측에서는 절대로 오권에서 일리라도감하할수업다하여 공주측의 통고를거절하는동시에 최후작전에 들어갓슴으로 해결은당분간 희망업스며 피혁공장의작업은 기술을 요하는관계상 공자측에서도 곤난해하고 잇다한다

技競動運

徐廷權君 比律賓에서招聘

머지안어歸鄉할터

現在米國카리포루니아洲各地를 轉戰中에잇는 우리의至寶徐廷權君과 比島出身世界級의名選手스피—디—다드•양그로미— 兩君은 比律賓에서招聘할터이라는데 이것이實現되면 比律賓遠征을맛친後 歸鄉할터이니 오래간만에 世界的選手徐君의 面影에接할것을 손꼽아기다리게된다

徐廷權君快勝 第十回에K•O로

【加州發電】 大西洋沿岸遠征中의徐廷權選手는 七月五日『메닐아』의『펄킷•이구나시오』와對戰하얏는바 第十라운드에K•O로快勝하엿다

講武館新築未成

旣報한바講武館新築에 對하야는斯界有志諸氏가 後援會를組織하야그落成은 七月初旬을期하고新道場의 出現을기다리어 왓는데여러가지 事情으로因하야不得已工事中止의 悲運에이르럿다고한다 同館員一同은後援會諸氏에 援助를비며八月中에는落成이되게하여 주기를懇曲히바란다고한다

講武館定期試合

••••••• 館員全部出場

講武館柔道定期昇段及進級試合은八日(土)밤道場에서行한다고하며 試合後臨時級員會를열고昇段者를發表한다고

鐵道對 警察 柔道

鐵道軍對 警察官聯合軍柔道試合은 來九日午後一時부터 龍山鐵道局道場에서 行한다는데 出場選手十七名씩 鐵道軍으로 池化龍四段도出場한다고

時評 스포—츠

夏期野球에서는 期待되는徽文軍

只今으로부터十年前 게곰보릿시로일음을휘날니든金鍾世의强打者요 名捕手인金貞植兩君의뱃터리—를中心으로하야或은全鮮을代表하야甲子園에 或은數種의全朝鮮的野球大會에覇權의榮譽를자랑하여 斯界의黃金時代를일우고잇든徽文君은新羅十餘年間그燦然히빗나는歷史가잇섯슴도 이저버린듯이或은京中에或은培材에慘敗하여그消息을沓然히하고잇드니 今年에이르러依然그角逐를甲子園行으로둘니고잇다 即全日本中等野球朝鮮豫選會의勝의가장有力한候補로써期待되니去番延專主催中等野球決勝에培材를十一對三으로물니치여優勝한그實力이무엇보다도잇음직하다 이리하야오래간만에登場한同軍은斯界의만흔興味를잇을고잇스니우리로하여금 그期待하는바를섭섭히돌녀보내지말도록힛써계야할것을바라는바이다

代議士까지關係한 京都大疑獄綻露

市의高級吏員과大商이結托 六十六名公判에廻附

【聯合京都七日發】 소화삼년의 어대전(御大典)때에경도(京都)시내에서 대대적도로포장공사(道路舗裝工事)를암에당하야 그재료구입공사청부입찰에관하야 경도시역소(市役所)에 큰부정사건이 발생하엿고 뒤니여소화륙년근컵 시정촌합병(市町村合倂)에의한 시예산의팽팽창을긔회로 시과장(市課長)기사(技師)등고급리원어용상인(御用商人)대의사 시회의원들사이에추악한증수회사건(贈收賄事件)이생기여관게자중에는지명인사도만이잇는 사실이돌로되여 금년일월경도지방검사국과동부검찰부가공동활동을시작하야동년삼월이일에 신문게재를 금지하고철저적 대검거를하여수회자(收賄者)이십팔명 증회자(贈賄者)삼십팔명 합게륙십륙명을 독직죄(瀆職罪)로긔소예심에부처유죄로 결정되여 경도지방재판소의공판에 회부하기로되엿는데 긔소자중 주요인물은 다음과갓다

收賄者
市地理課長 三原弘(四七)
區劃整理課長 長尾止之(四四)
技師 高橋信一(三六)
政友會代議士 鈴木吉三郎(四六)
市會議員 八木伊三郎(五四)

贈賄者
鞍馬電鐵取締役 米田史壽也(六八)
大日本에스팔트工業會社常務 鵜飼孫治(四七)
京都大內銀行取締役 大藪京太郎(五二)
日石囑託元代議士 木村義雄(五五)

十萬餘圓의 贈收賄醜狀

사건내용의 주요부분은독에스트릿트』오환동한려정철조간(烏丸通丸太町七條間)기라 여섯가선도로(六幹線道路)의도로포장공사(道路舗裝工事)청부에관련하야 백석회사(白石會社) 괴게자가 령목(鈴木)군교(川橋)량대의사를동하야 그권리를 획득키위하야 다액의뢰물을 게공하야 령목(鈴木)은두만원권교(川橋)는륙천원을받고 시리원(市吏員)들도 뢰물을밧고 그칭탁(請託)을 드러주것으로 도로포장공사비총액은 삼백이십만원에 달하다

幽靈會社에鐵槌

看板만부처두고身元保證金騙取 社員六名을一網檢擧

최근의살이적농종긔에 허덕이고잇는지방부호와감작이부자를 상무고잇는자들에게 모이를주어 그동물속이는한편으로 혹은 농민에게서 가난한 주머니를떠러내라고하는 부정회사(不正會社)가 부내에종종잇스니 이것을 취체해달라고 리해자의투서가이섯슴으로 본정서(本町署)에서는 이를내사중이든바 륙일오후세시경에태평통(太平通)이정목리모(李某)(三三)외에다섯사람을 인치하고 엄중히취조하든중의외의의사실을발각하엿다권긔 리모는권긔장소에상사주식회사(商事株式會社)의간판을부치고 위탁판매등의영업과목을표방하든터로 권조선각주요도시 십여개소에 지점을설치하고 신원보증금으로 이백원 혹은삼백원식바더 총액이천여원에 달하엿는바 그돈리용처가 매우애매함연만안이라 회사설립에 제일조건인 적립금(積立金)이 업슴으로 방금엄동이 다달하든중인데 동서에서는 압흐로도이와가튼유령회사(幽靈會社)를용서업시박멸할방침이라한다

合百師의受難時代 十數名을檢擧

【仁川】 인천미두시장에성행되는합백(合百)이란도박은시장에서뿐아니라 권화를 가설하고 집에안저서 대규모적으로 한사람이발각되어 방금 인천서에서 시바멸할방침이라한다

傳染病發生으론 京畿道가斷然首位

昨年中에一萬六千件發生 全羅兩道가最低率

총독부위생과의 조사에의하면 작년도중 권조선의 권염병은조선인일만일권백이십인 일본인오권륙백사십륙인 기타외국인 삼십인 총계일만륙권칠백구십륙인으로 이를도별로보면 가장만은곳이 경긔도의이십일인(인구일만에대하야) 함경북도십오인 강원도십삼인 평안남도의십인이 이에다음가고 가장적은데는 권라남도의 삼인과권라북도의삼인 륙부로 권라남북도가 데처로건강하다

中等學校長會議

【全州】 권북도내중등학교장회의는칠일부터 도회의실에서 개최하리라한다

追擊警官을 短刀로抵抗

取調中脫走窃盜가

【平壤】 작보=륙일오권열시경 대동서사법계실에서 취조를 밧다가 돌연이 도주하여동서에서는 비상소집까지하여 모란봉일대를포위수사한서원준사건수사를편상케하여 리링리사람들의 의가슴을놀나게한사건의주인공 평북철산군 정혜면강하동(鐵山郡丁惠面江河洞) 정봉일(鄭鳳日)(三一)은 탈주후 동일밤중까지 체포하지못하엿는데 동일오후여섯시경에 자긔의 친척의집인 부내긔림리(箕林里) 김긔옥(金基玉)의집에 나타난것을 대동서형사대가 체포코저하엿으나 범인은 칼을가지고완강이대항하여 격투까지 연출한후보통강(普通江)을넘어 대동군대타령(大陀嶺)방면으로 달아낫슴으로 방금 추적중이라한다

嶺南水害實寫 仁川初有의盛況

觀衆이無慮六千

【仁川】 긔보=본사의촬영인영남수해영화는 본사 인천지국주최로 지난륙일오후 아홉시부터 인천제이공립보통학교 운동장에 열리엇다 이번영남수해는 수십년이래의 처음되는 참해일뿐아니라 방금약만명이나동포가사선(死線)에서방황하는동포의안위를 알기위하야 정각전부터 압흘다투어 입장한관중이 무려륙천명에 달하엿스며 영사류에 나타나는락동강(洛東江)일대의 범람한 홍수에 집도업시 긔한에우는피해민의 참경과 구호반의 활동은 관중으로하야금 가슴에만호를 늣기게하고 동열시경에산회하엿섯다

◇發明學會理事會

시내발명학회(發明學會)에서는 오일오후다섯시부터공평동(公平洞)일백십구번지동회관 안에서리사장(理事長)리인(李仁)씨의사회로처구회리사회(理事會)를열고다음과가튼사항을결의하엿다한다

一、決議事項
一、科學朝鮮社의部署는如左히推戴할일
一、推補諸氏를發明學會顧問으로選擧할일

顧問 尹致昊 朴興植 金鍾善 玄相允 徐椿 金東成 朱耀翰 李仁 李春昊 辛
編輯顧問 金昶濟 李萬珪 尹柱福 朴璋烈 李殷相
專務理事 金容瓘 金海琳
理事 鄭子全 金鍾射 玄得榮 姜 朴吉龍 朴海龍 鄭斗

勤儉節約勵行

【盈德】 경북영덕군(盈德郡)에서는 자력갱생과 농촌진흥사업의일보로 색복장려와 단발려행을실시하여 오든바 그외에도근검저축과 소비절약을 선권하는수칠일일을 부터는 각관공서에서근검절약을목적으로일제히 노동복을착용키로되여 본군직원각학교금융조합 각면소직원부터 먼저실시키로 되엇다고 한다

天氣豫報

晴後曇

高氣壓은日本南海上에잇스나 其勢力은 弱하고滿洲朝鮮方面의 低氣壓은不安定하다 上海附近에는弱한低氣壓이잇다 朝鮮海峽은小雨中部는南里고北東岸은안개가잇고其他는日氣가조타 明日은漸次로 흐려질터이다

溫度 昨日最高 三一•六 同最低 二二•三 今日正午 二八•一

淋疾 患者에告함 大阪チエ는廿年間淋疾에對하야研究하야왓슴니다 故로チエ에는他處에업는チエ獨特의藥品과治療法이잇는바 決코오래苦生하시는淋疾은必히根治되는病이오며 根治되지안는原因은藥品과療法을그릇한所以이니 一次來院하시와說明을드르시고 急히根治하시오 病者를爲하야特價奉仕합니다 (一通文献進呈) 京城郵便局北側 チエ京城支店

淋病 專門 診察•午前九時半午後九時 外診 日曜祭日은 午前中 京城郵便局北側(電本二三五二) チエ京城醫院

蚊帳賣出 大廉賣出
生絹蚊帳部 二人用 長六尺 廣三尺 三圓二十錢 / 三人用 長六尺 廣四尺五寸 四圓 / 四人用 長六尺 廣五尺 四圓五十錢 / 五人用 長七尺 廣七尺五寸 五圓
銀造紗蚊帳部 三人用 長七尺 廣五尺 五圓五十錢 / 四人用 長七尺 廣六尺 六圓三十錢 / 五人用 長八尺 廣五尺七寸 七圓
特製改良純絹紗蚊帳部 二人用 長六尺 廣三尺四寸 一圓六十錢 / 三人用 長六尺 廣四尺五寸 一圓九十錢 / 四人用 長六尺 廣六尺 二圓二十錢 / 五人用 長六尺 廣七尺 二圓四十錢 / 六人用 長六尺 廣八尺三寸 二圓七十錢 / 七人用 長十尺 廣十尺 三圓三十錢 / 八人用 長十二尺 三圓八十錢
特選靑布蚊帳部 三人用 長六尺 廣四尺五寸 一圓五十錢 / 四人用 長六尺 廣六尺 一圓八十錢 / 五人用 長六尺 廣七尺五寸 二圓 十錢
號外實用蚊帳部 二人用 長六尺 廣三尺 九十錢 / 三人用 長六尺 廣四尺五寸 一圓 十錢 / 四人用 長六尺 廣六尺 一圓三十五錢
注意(色別)粉紅綠黃玉色蚊帳十件以上注文時는五分割引提供
京城鍾路二丁目七七 成信商店 振替京城一四七三三

菜種都賣時勢
京城白菜特選 一石代 六五、〇〇 一升代 七五
京城白菜上等 五五、〇〇 六五
京城大根特選 七五、〇〇 八五
宮重大根 六三、〇〇 七〇
大根 七、〇〇 代金引換은代價의三分之一先送
中國產芝罘白菜 六、五〇 八五 詳細는都賣表請求
送料及荷造費는注文主負擔全部先金注文에는(荷造費는弊社負擔) 送料는一升의十二錢式 二五、〇〇 二、六〇
合資會社 京城菜圃園本店 京城府鍾路五丁目一五六 振座京城二〇、八三八、八八〇番

●蓄音機特價品 十五圓부터各種
●レコード 五十錢부터 各種具備하야잇습니다
京府本町一丁目 アサヒ樂器店 電話本局三六五九 振替京城四七六一

恩給 長期及短期 利立替 京城笠井町百五番地 富國昌業社

肥滿劑 身體瘦瘠하야各種療法도効업고困難한분은藥書로申込하면胃腸을健全히하야害업시身體肥滿하는妙藥의說明書를進呈 東京市麻布三河大町 小川藥院

七月七日낫부터向三日間 每日二回 낫一時 밤八時 始映 十五分
大料金 階上十五錢 階下十錢均一
斷然히封切되는此映畵야말로興味百파—센트를올니는 米國RKO社作品
喜劇 돈이냐사랑이냐 七卷
이世上은돈이냐사랑이냐 이러한人生의愛情인가 이면과마음은돈이나사랑이냐
社會悲劇 黃金狂亂 全七卷
活에빠지게된人間은돈이면世上에무엇이든지한다 그러한돈으로도보려고하는人間의心理를아려면!
(次週) 突飛大將、카보어大王
여러분의 第一劇場 電話光一七七五

醫學博士 鄭求忠 外科 X光線科 入院室完備 京城鍾路三丁目 電話光六八五

醫師 權寧禹

種子價日益暴騰中
京城白菜 小一斗 三圓五十錢 一升 一圓
芝罘白菜 一升 二圓六十錢
朝鮮大根 小一斗四圓 一升二圓 山東白菜
開城白菜 小一斗三圓 一升三圓 直隸白菜
宮重大根 小一斗四圓 一升三圓 包頭蓮
先金으로振替京城二二五六二番
京城貫鐵洞 朝鮮種苗貿易社

解說 新聞用語

小協商

協商이라함은 佛蘭西語 Entente 의 (譯語)로서 大戰前에 英佛露에 成立되엿든 同盟을(Entente Cordiale)이라고 부른데부터 國際間에 使用하기시작한 말이다 그때한편에는 伊獨墺의 三國同盟이 잇섯고 다른편에 佛露의 同盟이 잇서 서로對立하엿슴에 他國과 同盟을 시러한다는 英國은 條約의 形式으로보다 어려한 紳士的形式으로 露佛同盟에 參加하엿든것이다 그후로는 獨逸에 對立한 同盟諸國을 Entente Powers 라고 불러왓섯다 戰後에 戰敗國의 利害關係가 一致하야 戰勝各國에 對立할念慮가 잇슬것을 밧서 一九一八年十一月 巴里에서 「루ー마니아」首相 「조네스코」「체코슬로바키아」外相 「베네쉬」「유ー고슬라비아」首相 「파시치」氏等이 豫想하고 共同防禦策으로 成立식힌 同盟關係다 그후에 「헝가리」에 對하야 한편으로 「체코」「유」兩國間에 防守同盟條約이 成立되고 다른편으로 「루」「체」兩[illegible]에도 同[illegible] 協約이締結되엿스며 다음에 [illegible] 「불가리아」에 對하야 「유」「루」兩國에지 同種類의條約이 成立되여서 小協商은三國同盟으로變化하얏이다 또佛國의指導下에三國間에 永久的協約이成立되여서 한편으로 獨逸에는對抗하려니와 다른편으론 特히「쏘벳트」聯邦攻擊을準備하더니 數三日前에 「쏘베트」聯邦은 이것을獨伊等 「파씨스트」諸國에 對立식히기爲하야 그新四國協定에加入식혓다 「小協商」의原語(佛語)는 Petit Entente 이니 「小」字는 英佛兩大國의協商을 생각하고 添付한것이다(★)

世界列强陸軍의陣營(六)
火砲의種類와構造(1)
文皎星

火砲란것은 陸軍에서大砲란 것이

現代砲兵이 戰線의女王이라면 最近發達된火砲는 그王冠이되여 兵器宮中에서燦然한 色彩를發揮할것이다

現今은 步兵이아무리訓練이 完全하고 勇敢한戰鬪技術을가젓드라도 砲兵업시는 獨立하야戰鬪를못한다는것이 原則이 되여잇다

그만치戰爭에서 絶對로必要한火砲는 그種類가몃가지잇느냐하면 性質上으로보아 三種으로分類된다

一、加農砲 原語는『칸나』 卽管이라는羅典語에서나온것으로 遠距離射擊을할수도잇고 障害物을破壞하고 人馬를殺傷하는데쓴다 그 나가는彈道가 比較的灣曲이된까닭에이 火砲의射擊만은 平射라부른다

二、臼砲 臼砲는그形體가절구(臼)처럼된까닭에 『모타ー』(臼)라고稱한것을 飜譯하얏다

加農砲는 彈道가平伸하기때문에死角이生하야어느地點이나目標를射擊할수업는때는 이臼砲를使用한다 臼砲의射擊은 恒常四十五度以上의 仰度로發射하야 空中에서彈丸을 떠러디지는것이다 때문에그射程(彈丸이到達하는距離)은 아조短縮된다 그射擊은曲射라한다

三、榴彈砲 이것은元名『호위쌔ー』에서 飜譯한것이다

中世紀의大砲는 充實彈ーー卽小銃처럼 속이꽉차서 터지지아니하는彈丸을發射하얏다 이래서는破壞力과殺傷力이充分치못하야 彈丸中에火藥을지버너서 마치면爆發되게된榴彈을使用하라하얏다 그러나加農砲로는當時技術로困難하야 彈道가灣曲된大砲를 必要하얏기때문에 榴彈砲라는名稱이낫다 이火砲는曲射를主로하나 平射도할수잇다 그러나그仰角과따라서彈道는臼砲만치 꾸부러지지아니하야 이射擊은擲射라稱한다

이것은砲身의長短으로 말하얏지만 軍事上使用區別로보면 野砲 騎砲 山砲 野戰重砲 攻守城砲 步兵砲等으로나누어진다

(가) 野砲 普通馬三匹即六頭로牽引하는 우리가만히보는火砲다 輕快한運動性과그構造가加農砲로 따라서低伸한彈道로人馬를殺傷하고障害物을破壞하야 主로步兵戰鬪에協同하는役割을한다

砲口의口徑은 大槪七十五粍를使用하나 八十粍넘는것도잇다 射程은大戰前에는 約八千米突이엿고 大戰末에는 이것이一萬米以上으로增加하얏으나 現今은이것으로도滿足이못되여一萬三千米까지到達하게되엿다이것은砲尾에달린大架라는것을開放하야 그仰角이二三十度이든것을 四五十度로增加식힌까닭이다

射向 (射擊方向)은 大戰前에는四、五度로부터한뭇十度박게아니되엿지만大架를開脚하야 三十度乃至六十度까지附與할수잇게하고 目標에對하야 一一히砲車를돌리는弊를업셋다

列强의野砲를말하면 獨逸의『크룹』英國의『쎅거쓰』佛蘭西의『슈나이더』가다ー어슷비슷하야 어느것이優秀하다고 輕率히말할수업다 口徑은英佛은 七十五粍 獨逸은七十七粍를쓰나 二粍의大小는 큰差가업는것이다 佛蘭西野砲의 特異한것은 二種의裝藥(發射하는데쓰는火藥)을 使用하야野砲로擲射도하도록한것이다 이것은大戰初의 佛蘭西兵師團에는榴彈砲가업서 獨逸步兵師團의輕榴彈砲에게 큰威脅을바더 臨時로野砲의 構造一部分을고처서擲射하도록 만든것을 그대로使用하는것이다 그러나이것을構造上仰角을 너머너피여노면 重量이甚히무거워지고 戰術上또彈丸의偉力上 各國서는그럴必要가업다고 別로使用하지안는모양이다

露西亞 는最近一千九百二十七年野砲를 採用하얏는데射程一萬二三千米突로 世界一流砲에 比하야決코遜色이업다한다

日本은 이野砲로世界第一苦心한歷史를가지고잇다 日露戰爭時에쓰든것은 有坂大佐(當時)가設計한三十一年式野砲로 그射程은六千米突박게아니되엿다 그런데 첫족露西亞의野砲는八千米突以上을나가 日本軍이進軍하는것을 射擊하야도 日本砲兵은卽時여기應하지못하고 敵砲火中을有效距離까지前進할수박게업섯다 또奉天大會戰에 最左翼乃木軍이 渾河畔에서부터 奉天城西北을包圍하야迂廻中이엇다 數十臺의露軍이 密集한潮로續續退却하는것을보고 揮下砲兵旅團及各師團의砲兵이 二百餘門의大砲를一齊히터러러쓰나 距離가머러一發도敵軍에게到達하는것이업시 砲兵들은그大砲를붓잡고 목을노와운일이잇다

그러한까닭에 當時陸相이든 寺內大將 은 獨逸크룹會社에다數百門의大砲를 注文하얏다 그리하야그時期에製作된것이三八式野砲로 日露戰爭後에全軍에配屬하야 靑島攻圍戰『시베리아』事變에使用한것이다 그러나이式도時代에따러遺式이되여 그射程八千米突은列强과큰差가잇서 大正十四年의 宇垣陸相이 軍制改革할때 그砲尾를開放식혀 이것을改良三八式이라고하야 射程을一萬米突以上으로增加하야다 이것이現今滿洲事變에使用되는野砲다

그러치만昨今은 이것도舊式이되엿다 昨年大演習時에 佛蘭西大使館附武官이 이改良三八式을보고 一九一四 年時代의砲兵이使用하면조켓다고 嘲笑하얏슬만치時代에서떠러젓다 때문에最近은 九○式(紀元二千五百九○年式)에 새로[illegible] 式砲架를가지고 [illegible]까지 [illegible] 수잇고 射程은[illegible] 三千米突가다는 近式野砲를쓰게되엿다

그러나여기말할것은 어느나라大砲든지 一萬[illegible]섯다면 實際와有效[illegible] 千米突서 한뭇[illegible] 二分之一이나 三分之二[illegible] 中率을넘볼수업는것이다

各說紛紜한 訓民正音起源(二)
洪起文

全世界文字의數가 四五十種에 이른다고하지만 그系統關係를 따지면 실상 세줄기에 지나지못하니 그는 곳 埃及字系 漢字系 楔形字系다

楔形字 系다 그러치만楔形字系로말하면 이미 死滅된 文字요 現存한文字로 그系統을 이은文字가업는만큼 事實上 埃及字系와 漢字系 두系統으로 縮小해조라

埃及字 系의 두系統으로 埃及字는 일쪽이 寫音字로發達해 歐羅巴로 넘어가서는 希臘字 羅馬字를派生하고 亞細亞로 들어와서는 梵字 蒙古字

滿洲字 等을 派生하야오 즉 漢字하나를 除外코 거의 文字라는文字의 大祖宗을 이룬다 오즉遺憾으로 埃及字는 楔形字와가치 이미 死滅하야 漢字로하야금 홀로 久遠한歷史를 자랑케하되

漢字 는 寫音字로와지 發達치못한結果 여러가지의不便이잇슴으로 그久遠한歷史도猛烈히 擡頭하는 漢字撤廢論아래 빗을일허 埃及字의 부려위할바이못된다 一般學者들은 假名字로부터 渤海 女眞西夏猍羅等字를 全部 漢字系로 編入하나 거기對해 나로서는 異議가업지안타 中國에佛敎를따라 梵字가輸入된後 中國人들은 漢字의註音法 所謂

反切 을맨들엇는데 日本 渤海 女眞等은 그註音法과漢字를향에빌어 다各各 獨特한文字를맨들엇다 그러한文字는 正確히말하자면 漢字와梵字의 특이다 單純한 漢字系로만볼수업다 그런데 그러한文字의 種類로

朝鮮 에는 吏讀字가 잇다 假名字와가티 完成된文字는 못되지만 漢字를寫音化하려든點에잇서 日本은 勿論渤海女眞等보단 먼커라 歷史的 意義만은不小하다 正音에도 一定한系統이 잇는가? 萬一系統이잇다면 그

어느系統 에屬하는가?

(二)正音起源에對한諸說

正音에對하야 無起源說도잇스나 正音이 생기기以前 이미 朝鮮에는 梵字 蒙古字가들어오고 漢字反切이알리어잇섯다

正音 을創製하는 그사람들이 無起源의獨創을쓱내려고 그모든것을 排斥코보지안햇슬리는 萬無라 正音에도 一定한 起源이잇슴은 勿論이다

그起源 에對해 各人各說이 로 널어나區區하나 宗實錄 正音序文에는 漢字의古篆을 模倣하얏다고 明記하얏건만 學者들 古篆의 成說을 否認한다

李晬光 은 梵字說을 말하고 星湖 李瀷은 蒙古字說을 말하는同時 日本學者로도 金澤庄三郎은 梵字說을支持하고 白鳥庫吉은 蒙古字說에 加擔하얏다 古篆說 梵字說 蒙古字說以外에도

古代文字 說이잇다 古代文字說이란 朝鮮古代에 一種의文字가잇서서 그文字가正音의 前身을 이룬다는것이다 그러나 古代朝鮮에 文字가잇섯다면 오즉

吏讀 字뿐이다 吏讀字의存在는 더便宜코 훌륭한文字가 存在치못한것을 反證한다 古代朝鮮에 果然文字가잇섯든가? 或은 檀君時代에

神誌秘詞 가잇섯다니 秘詞를 記錄한 古代文字도잇섯스리라 或은 이상한글씨의碑文이 남아잇스니 그碑文의글씨가 古代文字인지모르리라말하나 그로써 古代文字의存在를證明키에는 넘어나

薄弱 코 不充分하다 또 設使 古代文字의 存在가 確實히 證明되얏다고하자 그로서正音의 前身을 推斷키에는 거리가멀다

考據 와引證이 또다시必要하다 正音의起源을 古代文字에서 차즈려는것은 아모래도架空的 非科學的 臆測이아닌가? 正音의起源은

古篆 梵字 蒙古字 셋中에서 어느것인가가오즉남는問題다

世界文化의先驅
發明과創始의偉人傳記

東洋篇 文一平
西洋篇 李瀧鎔

來七月十五日로부터 本報學藝面에『世界文化의先驅』란題下에 發明界와創始界의 歷代偉人을 紹介하고자합니다 朝鮮 中國 日本 印度各民族史上에 出現한偉人의傳記에對하야는 文一平氏가 歐米各國의政治 軍事 科學 藝術 探險各界의先驅者에對하야는 李瀧鎔氏가執筆하기로 되엿습니다 單純한偉人傳記가아니요 文化的功績에對하는 圖解說明이 그中心이될것입니다

朝鮮日報社學藝部

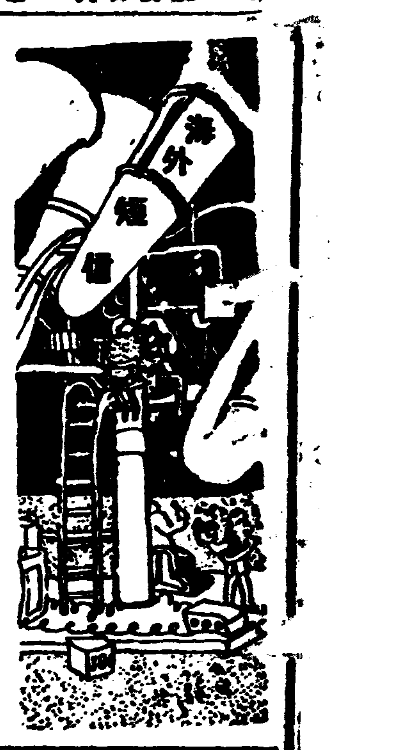

알렉산더ー大王 墳墓發掘計劃
―七十萬圓의費用으로―

일즉이 古代埃及王『투ー탄카ー멘』의墳墓를 發掘하야 世界的으로 名聲을놉힌 英國의 考古學者 하ー드・카ー터ー氏는 只今埃及『알렉산드리아』市에 滯在하야 考古學上의新硏究에 沒頭하는一方 새로운探檢을 計劃하고잇섯는데 最近에는 學界를 놀랠만한企圖를發表하여 一大『센세이슌』을 惹起하엿다

「카ー터ー」氏의研究에依하면 『알렉산더ー』大王의 遺骸는 『알렉산드리아』에 埋葬한것이 確實한것으로되여잇다는것이다 『투ー탄카ー멘』의 墳墓發掘時에는 一九○七年으로부터 一九二三年까지 十六年間의長久한日月이 消費되엿스며 [illegible] 『알렉산더ー』大王 墳墓發掘은 그以上의 困難이잇슬것은 豫想되며 同時에 費用도七十萬圓이란 巨額을要케될것임으로 輕率히着手할수는업다고한다 이에對하야「카ー터ー」氏는 [illegible] 『將次 알렉산더ー大王의墳墓가 發掘만된다면 그것은 [illegible] 考古學上의發見中 가장新奇한것으로 到底히『투ー탄카ー멘』墳墓가든것에 比할배가안이다 적어도 알렉산더ー大王의 墓所와 그內部는 主로金屬製로서 그考古學的價値는言語에 絶할것일것이다 그리고그 墳墓는 現在에 地下에 埋沒되여잇는模樣임으로 그것을 發見하는데도容易한困難이 안일지라고 보지안흐면안된다』

唯物辯證法의 根本的諸問題(三)
柳明浩

四、眞理와實踐

우리의觀念또는 思惟의判斷이外界의事物과 符合될때 우리는 그것을眞理라한다 여기對해서는異論이업슬것이나 眞理에對하야서는 달리問題가만히잇다

一般의見解에依하면 眞理는 時間과場所와 사람을超越하야 어느때어느곳에서나 正當해야한다 그러치안으면 우리는그 眞理를宗主할수업기때문이다내게만眞理요 다른사람에게는아니라던지 여기서는眞理라도저기서는아니라면그眞理는믿지못할眞理이다그런眞理는相對的意義밧게갓지못한 相對的眞理라한다 그러면歷史의進行에딸아 眞理가달나진다는『描寫論』은單純한相對的眞理만을 認定하는것인가 相對的眞理만을認定한다면 絶對的으로는 아무것도 主張할수업다 神이잇다거나업다거나 서로싸울必要도업는것이요 우리에게는相對的眞理밧게업다고絶對로主張할수또차업서진다

描寫論의主張은그런것은아니다 勿論眞理는時代에딸아서文化의程度에딸아서 量으로나또는質로달으다 卽眞理는歷史的으로 制限된다는것은事實이다 그런意味에서는 眞理의相對性을承認하는것이다 그러나 우리의게는相對的眞理만이잇고絶對的眞理는업다는意味로서 眞理의相對性을 主張하는것은아니다 우리는나날이眞理의總計를더하야간다는것은 압서이야기한것이지만 그것은우리가全宇宙를보다더만히보다더正確히描寫한다는말이다 그러케하야 맛츰에는 우리는全宇宙를 다完全히描寫할때가언제일는지몰으나 그때에는 우리는唯一한絶對的眞理를가질수잇슬것이다 이런意味에서 描寫論은絶對的이요唯一한眞理의存在를主張한다 그뿐아니라또現在의우리는一定量의絶對的眞理、또는絶對的眞理의한部分을가지고잇다는것을主張한다 卽現在에우리는宇宙의몃部分만은完全히描寫하고잇다는것도主張한다 이런意味에서는絶對的眞理를主張하는것이다

그러면무엇을 標準으로하야現在에우리가가지고잇는知識의眞否、딸하서認識의眞否를알수잇느냐?하는重大問題에逢着하게된다 卽우리의認識、우리의理論、또는우리의思惟가 眞理이냐아닌것을 무엇으로證明하느냐하는問題이다 이것은何必唯物論的描寫論에 限한問題가아니라 古來모든哲學의重大問題이다 그러나일즉이 完全한回答이업섯스니 왜그러냐하면理論그것에對한 問題를理論的으로解答하려하엿기때문이다 個個의 理論이올코 그른것은다른理論으로證明할수잇겟지만 理論그것全體의 眞否를理論의範圍內에서 解決하려하는것은 배를미는것과갓다하것다

우리는 우리의認識 우리의생각이 올코그른것을 日常生活에서 實地證驗하고잇다 [illegible] 實地實踐해봄으로써이다『菓子의맛은먹어보야안다』먹어보지도안코 어菓子가맛이잇다업다 아무리論爭하면무슨結論이날것인가『實踐을떠나서 우리의생각의現實性 非現實性을論爭하는것은 純全한煩瑣哲學의問題다』(맑스)世界가觀念的이냐唯物的이냐하는論爭도 實地實踐에잇어서는 問題안된다 觀念論者도다음가튼말을안할수업는것이다『實踐에잇어서는意識과는獨立한對像의存在를否認할수업다』고(떼히테) 아무리唯物論을猛烈히攻擊하는사람일지라도『觀念』으로맨든쌀을먹지는안흘것이다 먹기는『觀念』아닌쌀을먹으며世界는觀念이라고主張할수잇슬것이몰우겟다 觀念論의憶說도實踐에들어서는다시더 『高尙한』理論을展開할수는업는것이다 모든理論의眞否는 實踐이一擧에判斷해버린다 理論과實踐은떠날수업는것이요 理論은實踐을기다려서만그意義를 찻는것이다

우리는나날이 物自體의本質을 더욱만히알어간다 새로알어낸것이物의 本質인가아닌가를 엇더케아느냐 물의本質은水素2酸素1이라는것이事實이라는것은勿論實踐的으로우리의손으로H_2O를가지고물을맨들어냄으로써確認하는것이다 새로운哲學에잇서서는 理論과實踐이密接한關係에잇어서理論은恒常實踐을기다려서證明된다 입으로는『高尙한』觀念論을主張하면서腹中에는唯物欲이가득한哲學은오직宗敎의假面을要하는階級만이가지는哲學이다 正當한階級의哲學에잇어서는理論과實踐은恒常密接히聯結되여잇는것이다 이것은새로운哲學의 獨特한點이다

大槪 이런것이辯證法的唯物論의認識論이다 너무簡單한叙述이나마이것으로써맛친다

―(完)―

멍텅구리 第1篇 記者生活
金仁奎
―29―

라디오드라마『騎士위리예』(四)
(全三景) 李石薰

라발! 하하하……애조세핀아 너무쓸데업는 흥분을냥말어라 우리귀족은 귀족이구 위리예갓튼상놈은 상놈이다 씨가달러! 사람의씨가다르단말야! 너두불란서의 명예로운 귀족의 피를바더가지구 우리『라발』가문에 태여낫스면그만한갑슬해야안허겟니

조세핀(조소하듯)호호……귀족의갑슬해요?…

라발! 암 귀족된갑슬해야지 그까짓그거! 어느구석에서 어떤상놈이맨들어버렷는지 알지두못하는 위리예 갓튼그런 것들관상대를 안하는법이다

조세핀 호호……나는비록귀족은못될지언정 내사랑하는위리예업시는 살수업서요 오 그사내답고용감한 젊은과사

라발!(격분하야)애조세핀아 나는너를 순진하구 내사랑스런 뉘동생으루만 녁엿드니 아주배려먹엇구나 응! 예익! 비러먹을!그것다내가너무 너를사랑햇기때문에 너무사랑햇기때문에 위리예갓튼놈과 자주사괴는걸 그대루 내버려뒷든탓이야!네가만일 내忠告를 거역할것갓트면 이건적어두우리一門의 큰명예상문케니까 단청코 아버지에게고해서 너를 감금할테다 알엇지잘생각해라 난갈테다 (문을쾅닷치고 나간다) (間)

―夜鳥우는소리―

조세핀 에이이런억울한일이또 어데잇슬까 내처귀족이란건 다!뭐야 아!불상한위리예다(間)―밤새우는소리―

위리예 (㤼怯하게속삭하며)조세핀 조세핀 위리예다

조세핀 오!청년구 위리예다 (문여는소리)

위리예 조세핀 꼭는젓죠

조세핀 오!사랑하는 위리예(놉버면)아!이게웬피(血)애요 네 얼굴상처는 웬상처애요 에그 양복에두피투성이를하섯구먼요!

위리예 (숨이차서)네네 하여든 얼는 나를 이방에 좀 숨겨주요 『부란당』놈들이구름갓터 나를 추격하니까!

조세핀 에?『부란당』놈들이?―(헐덕어리다) 가만게서요 좀진정하서요 네씨서드릴테니

위리예 (숨을좀 노추면) 에이 죽일놈 에말코프백작! 그놈!해적갓튼 수염텁석부리 에이 처죽일놈갓트니 어듸 두구봐라!

조세핀 왜그러서요 네!여긔 『쏘파ー』에 좀지머안즈서요 퍽 괴로운모양이신데……

위리예 뭘별두큰일은 안야요 그말코프 란놈인 부란당놈들을 사보내서 나를상해할나는거엿소 그래 물너쳣드니 그담은 웬걸구름갓터몰너들지안켓소 그래피해왓죠 나두 상햇거니와 그놈들은 여럿놈뫼경울것지 볼거잇나 헛허허……

조세핀 말코프백작이 무슨까닭으루요?

위리예 내가잇스면 이놈이 완전히 자기수중에너키가 어렵으니안그럼죠 헛헛…… 멀된자식!

조세핀 하나 위리예 이런니는놈두엄하세요 비그러면귀족이니뭐니하는 놈들과두상대를안할겐캐될거 아닙니까

위리예 허―그런케말하는조세핀두 귀족이 아닙니까 나는상놈이요 私生子외다 우선 조세핀이 나를다렴하십쇼 그게정당한도리죠 귀족은귀족써리 상놈은상놈써리 類類相從이라구…그래야켸겨에 럭맛구 어울이죠

조세핀 아이그런 자포자기는 마세요 내가그런케 꺼지나 당신을 사랑하는데……

위리예 사랑해주시는건 고맙소만은 밧는내가 어듸자격이잇습니까 나는요놈밤 놈들을피할겸 해서 당신한테 告別하러왓답니다 나는 당신갓티 고결한 귀족출신의숙녀에게 사랑을밧기에는 너무나 천민이니까요 또듯자하니 당신댁에서두 퍽문켜가 된다지 안슴니까

조세핀(우름석긴목소리로)안야요 안야요 나는귀족이구뭐 다―집어던지구 당신을따라 갈래야요(夜鳥우는소리)어듸까지든지 따라갈테야요 네

위리예 자그러케 고개를숙으리구 수심에잠겨잇지말구 두팔두 나를꼭―××주세요자―어서……(悲曲伴奏)

라발(窓外에서 엿보다가)위리예!(문을벌고드러와서) 여보!아닌밤중에 왜남의처녀방에 침입햇단말요 나가요 당장나가요

조세핀(울면서)오빠! 오빠! 넘우 과하잔습니까? 뎌 뉘동생으루 데우하는게 이데타압입니까?

아차……

위리예(공손이그러나 조소적태도로)네 잣구말구요 죽을죄로 소인이잘못햇소이다 용서하십시요 귀족 나―리

조세핀 위리예 여보세요 갓치가서요 나두인제이집을떠날테야요

라발(조세핀을가로막으며)첨업는 소리작작해라! 가긴어딜가

博譜
【問題 四】

漢이 어떠케하면 楚를이기겟습닛가? 풀어보십시오 解答은明日紙上에하겟습니다

非博孫

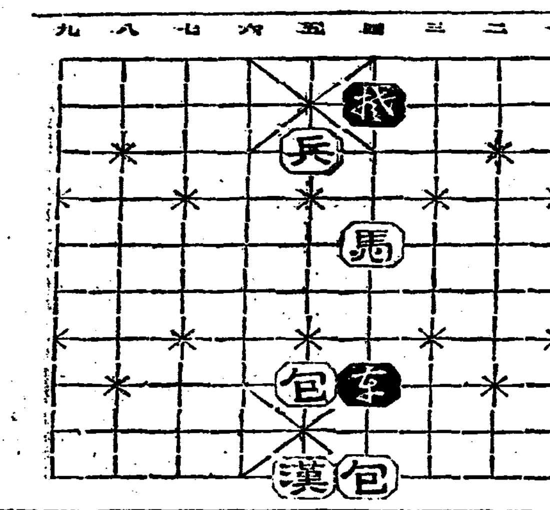

林巨正傳 (133)
洪碧初 作
具本雄 畵

길막봉이 二의四

박선달이 총각의뎡을 불출로 생각하고잇다가 의외에총각이 자긔들을 구해주지안코 가라는것을보고 몸이 달어서

『여게 총각 사람좀 살려주구가게』

하고 죽어가는소리를하얏다 막봉이가 들은톄아니하고 걸어가니 박선달과 마부가 번갈어가며

『여보 여보』

하고 소리질러 불럿다 막봉이가 걸음을 돌치어 박선달아페 와서섯다

『왜 불럿소』

『우리를 이대루내버려두구가다니 그런인심이 어듸잇서』

『상놈이 냥반에게 인심을쓸수잇소』

『그러지말구 어서 이묵긴것좀 살려주어』

『묵근사람더러살려달라구런』

『제발좀 살려노주이』

『살려줄께 앗가 거사람들켜럼 내게다 절을할라우』

박선달은 대답을 아니하고 마부가

『살려만주시면 내가 선다님 대신 절을 백번하리다』

하고 말하는데 막봉이는 머마를 가로 흔들엇다 마부가 박선달을 돌아보며

『선다님 절한번하시지요 절하신다구 냥반이 떨어지겟습니까』

하고 절하기를 권하니 박선달은 마부에게 눈을흘겻다

『절할테요 안할테요 안한다면 나는 그대루 가겟소』

하고 막봉이가 다시 돌아서라고하니 박선달이

『여보』

하고 불럿다

『할테요』

박선달이 고개 석덕이는것을 보고막봉이는도적놈들을돌아보며

『풀나 살려노라』

하고 괴수가 졸개에게 분부하듯 말하얏다 도적놈이박선달과마부를 살려노흔뒤에막봉이는 떡버티고서서

『자어서 절하오』

하고재촉하나 박선달은 자긔의다리팔만 주물르고 안저서 닐어나지아니하엿다

『안할테요』

『토우 묵그랄테니 알어하우』

박선달이 막봉이의엄렴때는말을듯고야 갓가스로 닐어나서 냥소리치며 무릅꿇고 절하얏다 막봉이가 점잔하게

『은』

하고 절을받고나서 『엣엿우스니』 도적놈이 달아낫고 마부와지 우습품잣느라고 엉루마라는데 박선달만은 두눈이말뚱은것가티 부어올랏다 막봉이가 도적놈을 돌아보며

『내가 냥반의절바든갑슬해야겟스니 부담을 물우싫어주어라』

하고 말한다음 부담이다된뒤에 마부는 말을냅고 박선달은 막봉이와 가치걸어서 갓팔지기로 유명한 혜음령을넘어왓다

막봉이가 긴날밤에 파주읍에서자고 새벽에 일즉떠나건만 두마나 엿정이와 작별하여 한동안지체하고 또혜음령에 박선달과 동행할쌔 오래한까닭에 서울팔십리를 다기전에 시월짤은해가 [illegible]서 무악재를 넘을때는 [illegible]영이 잘보이지안흘만큼 컴하얏다 사대문은 다친지가 오랫다 박선달이 문안으로들어가지 못하고 남대문밧그로나와서 쫙주를 잡아드는데 막봉이도 한째주에들엇다

박선달은 사처를 치우고자고 막봉이는 마부와갓치 봉노에서 자게되어서 마부를다리고 이야기하는중에 박선달이 안성 가사리서 부자로사는것과 송도경역(經歷)으로잇는 매부를 보러 송도갓다오는것을 알엇다 이튼날 박선달은 문안으로들어가고 막봉이는 바로 동쇠이로 나왓다

막봉이가 발안이 돌아와서 이삼일묵은뒤에 남양나가서 소곰을 해치고 안성까지 가다듣것이 양성서 소곰집이 들나게되어 다시와서 소곰두섬을 한집에지고 안성으로 나려갓다 안성와서 박선달의이야기를 들어보니 박선달은뜻대장이로 치부한 사람인데누의하나를 어느호반의 첩으로 주고 그덕에 출신하야 타향에나가서 량반행세하는것은고사하고 고향에서도 내노라고 끈대짓하는사람이엇다 박선달이아우가하나잇는데 그아우는 사람이 괴상하야 형과가치살지안흘뿐외라 달은사람과모이옷해살지아니하랴고 놋박재밋 무인지경에가서 여러해포살다가 지금은 인가근처로 이사왓스나 역시 외딴집을짓고살고 정초와 부모젯날외에는형의집에도잘오지안는다는데 근성사람들말은 형제간에 적어나서사람이괴상스러워젓다고하얏다

棉花增產計劃과 農民生活影響 (三)

梁心山

自國使用의原棉을 全部海外에서輸入하지아니치못하는 日本의最大關心事는 實로原棉의自作自給에잇섯다 그리하야이것을爲하야 그들의努力은 적지안엇다 그리기에 이미明治三十八年時代에 이미內敬 野田卯太郎 大石正巳等에依하야 發起結成된「棉花栽培協會」가棉花의栽培를 韓國政府에 勸誘하지도 하엿다

朝鮮의風土는 棉花의栽培에 適하다 그러므로일즉이 高麗末葉에 그栽培를보앗고 그后李朝에이르러서도 비록自家用에 局限되엿스나 咸北地方을除한 全朝鮮에 널니栽培되고잇섯다

어쨋든「棉花栽培協會」의 企圖를 偶然에부처라 朝鮮의在來棉은 收穫과 繰棉步合이만치못하야「地木綿」의原料나「中入綿」에는 適合하나 機械紡績原料에난 適當치못하엿다 그러나 朝鮮의風土는또 南朝鮮地方에限하여서지마는 可紡價値가 豐富한米國種陸地棉「켕스·이북루·브드」種도 適當하다는것은 明治三十七年以來의 試作에依하야 알게되엿다

朝鮮은 그當時에 日本이 紡績原料를 다만 그一部이나마 이에期待하엿슴은 너머나 宜當한일이다 一般으로 近代的資本主義는 그發展過程에잇서 所謂單一作物地方으로 即世界市場을目標하야 一定한原料의生產을 經濟的基礎로하는土地로轉化하엿다」(世界經濟叢書「國際農業恐慌」)그리하야 後進地帶活動의基調가되는 土地의取得은 結局 이와가튼原料의生產이強要될수잇는「單一作物地方」의獲得이엇다

朝鮮도 이「地方」의하나이다 過去二十年의農業史는 實로「單一作物」栽培의實現過程이엇다 許多한이種類의政策과 計劃이 잇섯다 이미우리가經驗한 十有六年의棉作擴張計劃도 그하나가아니엇드냐

나는 잠간이計劃에對하야말하지안흘수업다 (總督府殖產調査資料第十九輯「朝鮮の物產」에依하면 그經過가다음과가티씨어이엇다

「陸地棉栽培開始以來六個年(自明治三十九年至同四十四年)의試驗成績에鑑하야 南朝鮮六道는陸地棉의栽培에適한것을認知하엿스므로 이에棉花擴張計劃의樹立을보게되엿다 大正元年으로부터 六個年을期하야栽培面積을十萬町步로擴張할目標를세우고……」

「大正八年부터 十個年을期하야 南朝鮮六道에는 主로陸地棉을 京畿道及西鮮三道에는在來棉의栽培를奬勵하야 作付反別에잇서서 陸地棉十萬町步 在來棉三萬五千町步를擴張하고 已往의擴張面積과를合하야 陸地棉二十五萬町步에達케하고 同時에또耕種法의改良을圖謀하야 生產棉花는 二億五千萬斤(實棉)에達케하기를企圖하고……」

이와가티하야 十數年以上을 日本棉業界에供給코저하엿스니 이것을爲하야 年額三十萬圓의 巨大한國費와 諸施設에要하는 公費五十萬圓을支出하엿다고한다

이計劃을마치게된昭和三年現在의棉花生產額이 그作付反別에잇서서 一億七千萬斤에達하엿섯다 이것을明治四十三年에比하면 前者三四倍 後者八倍의增加이다 그리하야移出高가昭和三年一千一百萬斤(繰棉) 明治四十四年에比하야 實로九·四倍의棉花를日本에供給하게되엿다

그러나 이미論及한바와가티 이計劃은昭和四年에終하엿스나 棉花增產은 當局으로 農民의經濟生活에 莫大한損害를끼처다 그結果 昭和五年現在의棉花作付反別과 그收穫高는 各各十九萬町步 一億六千萬斤이어 적지안은減少를보게되엿다 아마도農民은 이棉花栽培에從來의興味를잃엇든것인가 그것은 모르나 朝鮮의棉作計劃은 이에一時停滯되엇다 지금日本側의 그것이國策으로서 擴張되리라고한다 그것만큼 實施는勿論疑心업는일이다 그러나 그擴張의 거긔對하야 朝鮮農民의生活上에 어떠한利害를가지는가?

倫敦會議失敗로 國際爲替大混亂

米日爲替二十八弗三十七仙 爲替恐怖時代가出現

米大統領루스벨트氏의 再次聲明은 드듸어倫敦經濟會議로하야금 瀕死의病人으로 만들어다시救할길이업시 되앗다 이와가튼倫敦會議의結果는 國際爲替混亂의激化를이러키어 連日弗의暴落과 法을爲始해磅圓等의昂騰은 실로未曾有의現象을惹起시키고잇다 五日米英爲替는四弗五十一仙四分一로 暴騰되얏고 六日米日爲替는 二十八弗三十七仙으로 暴騰되얏는데 그中에도 法貨의暴騰은 어느것보담 더激甚하야 四日佛英爲替 八五法一八로 一擧一法의暴騰을보이엇다 아마이것은佛國이金本位維持의限死努力을表明하기때문에 弗의暴落으로밧는 相對的昂騰도 잇거니와 法自體의騰貴를表하는것이다 이와가튼現象아래 金本位堅持의諸國으로 果然얼마만한金本位의維持를 圖得할수잇느냐에잇서 실로風前燈火의危殆함을 聯想케하거니와 磅圓等의昂騰 各各그나라經濟에잇서 重大한問題요 그中에도 日本으로말하면 圓爲替 三十弗에가기 겨오一弗六十三仙의距離밧게업는데 近日의騰勢로보면 一弗三十六仙은 一週乃至三四日內의問題라 恐怖에 부닥치어잇는 늣김이업지안타 그럼에不拘코 正金側으로서는 아모對策을實施치안코잇다 지금爲替高로因하야 物價低落이 념려되나 그것은米國인플레손의刺戟으로 日本도物價高의好影響을밧고잇는터니 對策은主要하다고 보는外計인지도 모른다 그러나 萬一米國의物價 急反落을 演할境遇 日本內의 物價는 어찌 되려는가? 爲替恐怖는 한거름 나아가 爲替恐慌으로爆發시킬려업지안다 그爆發의契機는 勿論紐育市場에잇서 알바못되나 米國의인플레손景氣도 眞實한景氣回復이아닌만큼 反撥이업지는못할것이리라생각한다

東京 八弗三十七仙으로氣配強調

【聯合東京七日發】 今朝東京爲替市場은米日高의報로 對米二十八弗八分一賣、同二十八弗八分一買로 前日引價에比해四分一高인든高로서 昨年六月二十五日以來의高價를보이고 氣配다시強하야 三十弗關門回復은目前에迫햇는대 但對英은一志二片八分七賣、同三片買로不變이다

米英爲替

【紐育六日發電通】 爲替市場은經濟會議에잇서 亞米利加代表部의 露骨的聲明에依해 亞米利加의爲替操立政策이 明瞭해진結果 弗低傾向이 더욱더顯著해 磅爲替는 드듸여四弗五十六仙 卯英國의 金本位停止後最高記錄에達햇다

米日爲替

【紐育 同盟通信六日發】 六月米日爲替는五十仙高의二十

總督府要望으로 日滿稅率改正

◇八月一日實施豫定

朝鮮對滿洲關稅改正에就해서지난番부터總督府의希望으로 目下滿洲國側에서審議中이든바 大體七月末外지審議終了되야 八月一日부터改正率實施豫定이며 거긔對해總督府藤本稅務課長은말한다

朝鮮의要望은從來滿洲國獨立前에 日本品의輸入防遏手段으로부터制定한것을 滿洲國이그대로踏襲함으로 總督府는各商工會議所의要望等을參酌해 目下交涉中으로 主로水產物의高率關稅를低下시키고 또產業奬勵品의輸出을容易케하려고 諒解를求하는바이다云云

日銀賣却의 公債證券

下半期以後로

【商通東京發電】 日銀이下半期에들어와서六月外지「마켓오페레손」으로因해賣却한額은 四分利半公債二千萬圓餘 大藏證券一千萬圓餘다

시믈라會商과 商工省의態度

輸出統制方針을前提

【聯合東京七日發】 日印시무라會議에關하야 代表派遣의期日이切迫하얏슴으로 商工省에서는右會商에 對한根本的方針으로 六日午後商議를 開催코協議한 結果日本으로서는 輸出統制의方針으로 나아가는 同時 印度에對해서는 產業保護法의撤回、七割五分關稅의引下를 强調해强硬態度를論할基礎的方針아래 各種條項에亘한方策을決定햇다

民間當業도 根本方針協議

紡績聯合委員會를開催코

【聯合東京七日發】 來八月末前後에行하기로된 日印會商에對해 當業者側에서도 民間代表의決定을 急히하는同時 當業者로서 根本的方針을商立코자 七日大阪에서 紡績聯合會委員會를開催하는터이대 根本方針에對해서는 紡通商條約의再締結과 七割五分關稅의 引下가容認된다면 그와交換的으로 印棉不買를撤回하려는것이라고한다

印棉不買決議 撤回要望

【聯合孟買六日發】 東印度棉花業界는 日本紡績聯合會의印棉不買決議에關해 六日印度政廳當局에對해 三個月後棉花의新收獲이開始되는경우 棉花栽培業者의 利益은다시危險에 빠질우려잇슴으로서 政府當局은至急日本의 不買原因으로된 諸問題에對해 即時適當한 要請한다는決議案을可決코 同時에右協會는 日本紡績聯合會에 去六月二十九日의紡績聯合會에 對해 印棉不買決議는 印度民間에 報復的感情을挑發하는것으로 印棉納商品共同의立場으로

보아右伊藤案을撤回코友好的當談을協議하라고要請을發햇다

自作農의設定 明年도二千戶

七年度로부터十個年間第一期計劃 自作農設定은一個年實行段別一千町步 實行戶數二千戶 期間中一萬町步二萬戶의自作農을設定할目標로 七年度에잇서豫定面積及戶數로부터若干增加의好成績을보이는바 八年度第二年째의計劃도目下各道에서着着進行中으로 各道의割當戶數如左

京畿·忠北、忠南、全北、全南、慶北、慶南、黃海八道는二百戶 統計千六百戶
平南道 百五十戶
平北道 百戶
江原道 七十戶
咸南道 五十戶
咸北道 三十戶

米倉在米 激減

米倉會社에잇서現在의在庫米는 七十六萬三千五百二十七石으로 前月에比해十四萬千二百三十七石의激減을보이는바 그主原因은 精白原料로化한것과季節關係다

群山 一三三、〇六五
仁川 一二九、六〇三
鎭南浦 一三六、七三二
釜山 一六〇、九二〇
木浦 一〇三、二〇七

蠶絲業者大會 今秋京城서開催

朝鮮製絲協會 蠶絲會 蠶絲中央會의三團體에서는 今明日中各各幹部會合해 協議한다음 今秋京城에開催키로된 全朝鮮蠶絲業者大會日程順序、方法等을協議決定키로되얏다

◇今日의市勢 ……(七日)……

株式 (朝取後場引値)	朝新 三九〇 東新 三〇〇〇
期米 (先限後場止値)	仁川 三〇·四六 大阪 三三·五九
正租 (仁川一斤價)	改良 五錢六〇 在來 五錢四〇
正米 (仁川㊂三等)	一九·四〇
綿絲 (大阪後寄)	一九九·〇〇
生糸 (橫濱先限後寄)	九四六·〇〇
人絹 (大阪先限後寄)	一〇八·〇〇
고무 (FAQ一封度價)	現物三錢五 先物三錢六
爲替 (對米)	二七弗八分七
地金 (朝銀買價)	一匁 八·七〇

米穀法最低價를 深川正米低迴

推移如何로는買上出動?

【通商東京發電】 深川正米市場에잇서中米는六日드디어二十圓七十錢으로 米穀法買上出動의最低價로부터十六錢下迴햇슴으로 買上이가깝다는說이擡頭하는바 一週間쯤의推移를보아서決定될模樣으로 그보담먼저五十萬石의買換은近近斷行할것으로보인다

貿易促進展覽 實行方法協議

朝鮮貿易促進展覽會에서는 十日午後四時로부터 京城商工會議所에서 第一回委員會를開催코 實行方法에對해協議할터다

群信評價 九十七萬餘圓

朝鮮信託과群山信託合同問題에關하야 加藤朝鮮信託社長은 有賀君과서로調査相談한結果 兩社가다가치重役會를開催하고 假契約書를交換하기로되엇다 群山信託은本契約調印後解散하고 九月三十日外지資產을朝信에옴겨 朝信群山支店이될터인데 條件은左와如한形式으로 本日午後三時半左와如히發表하엿다

一、資本金百萬圓(拂込六十五萬圓)은拂込積立金退職慰勞金等一切을包含하야 九十七萬五千圓으로現金買收할것

大、但朝信株二萬株(二十五萬圓)는朝信으로부터朝鮮銀行殖銀의持株를買收한後交付할것

一、群山信託의現職員은全部그대로引繼할것

右條件으로는 成立되는데 群山信託으로부터 朝信에 重役一名을入社식히기로되엿다 朝信은群山信託에서積立金을 收付하기로되여잇고 不足額은 借入金에依하기로되엿다

春繭出廻狀況

霖雨로多少遲延

朝鮮內에잇서 春繭의出廻가 南中方面은旣報와가티 終了해 豫想以上의 成績을보이엇스나 西北方面은早晩出廻期晩場上族中인바 今回豪雨를만나 出廻中의것은不能이되고 上族中의것은成績不良이되얏스니 그方面出廻는 豫想대로안될模樣이나 出廻不能의것은 全部溫室乾燥를行해 自家保管을하기때문에 繭價가多少回復되면 市場에나오리라고보인다

日本綿糸布 滿洲輸出激增

【商通安東發】 昨今日本內로부터滿洲向의綿絲布類는자못殷盛을極하는中 六月에들어오며부터特히活氣를呈햇다 即上旬의海關通過量은二千六百四十六個로 前月上旬에比해約七百個의激增으로 今後더욱增加의趨勢로보인다 그런대向地는安東의千五百六十二個 奉天四百八十四個 以下新京「하르빈」의順序다

【問】 (一) 米國에서 『인플레슌』政策을高調하는데 이것이實行된다면 日本에는 어떠한影響이 잇슬까요? (二) 現下世界經濟會議에서 佛其他某某國은金本位制度維持에 努力하나 米國은 이를贊成치안는모양이니 두편에 어떠한利害關係가잇나요? (新幕驛前秋松生)

【答】 (一) 米國은지금 『인플레슌』을高調하고만 잇는것이아니요 現在實行하고잇습니다 米國의 달라貨가 떨어진다 紐育諸市場에 大暴騰이일어난다는것은 모다米國인플레손의 進行現象입니다 그런대日本에는 어떤影響이 잇겟느냐고요? 米國이世界經濟의 約半을占領하는데 世界經濟의約半이 이러케變動되니 勿論 큰影響이잇습니다 더구나日本이어느나라보담도米國과는貿易上 密接한關係를 가지고잇는데 貿易上密接한나라로서 이러케變動되니 더구나直接影響을 밧습니다 米國의物價 株價가올라가는바람에 日本도 올라가지안햇습니까? 今年봄에 春繭價가騰貴된것은 米國서生絲價가暴騰된까닭이아닙니까? (二) 佛國의金本位維持에對하야 米國서不贊成한것은 업습니다 오히려米國이 金本位를離脫하는데 佛國서 無感을 가지엇습니다 그러면 利害關係가 잇느냐고요? 첫재로 佛國이 金本位를 死守하려는데 다른 金本位國이 잇서야 그 本位를 死守하기 쉽습니다 그 本位를離脫해버리니 佛蘭西의 金本位는 孤立形勢로 그 死守도困難합니다 둘째로 米國의 金本位離脫은 인플레손政策의 前提인바 米國의『인플레손』이進行할수록 米의달라貨는 떨어지는同時 佛의프랑貨는올라가며 딸아서米國의 低廉한商品은 佛國을侵入하는同時 佛國의產業은 一層萎靡해집니다 通貨를 中心으로 米佛의對立은 大槪이러한것으로 佛國以外에도 白耳義、和蘭、瑞西等諸國은佛과가튼 金本位國이잇서 그것을 全部 金本位불럭諸國이라고 指稱합니다 그모든나라가 佛國을盟主로해서 團結的行動을 하는까닭입니다 (蚕聯生)

今後의經濟會議 有耶無耶로終局

爲替安定問題를中心으로 金本位離脫諸國과 金本位堅持諸國間의抗爭에依하야 經濟會議는 그새休會? 續開?가 最近에依하면形式上으로는 繼續하기로決定되얏으나 金本位블럭諸國代表는 여러가지口實로서 歸國하는者가 만타하니 結局休會한게나마찬가지로될것이다 이리하야 일즉이不景氣打開로 多大한期待를가젓든 世界經濟會議는 會하거나 休會하거나 기게希望을 부칠수업다는것만은 國民이旣知한事實이며 經濟會議自體도어름어름하는사이에 一定한時日만지나면 有耶無耶로업서질것이다 그리하야 이것이確實히決裂되는때는 各國의關稅 또는通貨政策은 더욱이露骨化하여질것은明白한일이오 딸아서經濟界의 前途는單純히인풀레政策에依한 「뻬ー미」景氣도만으로는樂觀할수업는가한다

無氣力한市勢

環境氣迷로

環境氣迷로서 昨今市勢는確한方面이업시 無氣力하게움즉이고잇나 아메리카의積極的인풀레에依하야 스털링은今日六十四弗臺의 出現을보앗고 日本의 低金利政策의依하야 金融

金組金利引下

來十五日부터實施해 一般銀行과同率

殖銀中央金庫課의 利子引下에就하야 旣報와가티 昨六日午後三時부터 殖銀에서西崎理財課長臨席下에 特別委員會를열고 種種協議를거듭한結果 一般銀行과同率의利下를하기로 決하고 總督府承認을바더 來十五日부터實施할豫定이다

商況 (七日)

株式 低迷波瀾

前場 昨日後場에暴落市勢로止場되엿든株式市場은 今朝米株六十四弗丁의新高價의暴騰及米棉 一圓十五錢高를據하엿스나 日米爲替가昨日보다十八仙以上의上放으로 亦是新記錄的高價出現을보게되야 合과其他環境氣迷로 東京東新은三圓八十錢에初寄되엿고 大阪은四圓二十錢으로前寄되엿고 當地는 東京大阪의中間價로四圓丁에寄付되엿다 當地大新은八十錢高인十九圓三十錢·朝新은昨後止同事의二圓七十錢으로 寄付以後 朝新은三圓四十錢低인七十錢 그리고朝取는三圓四十錢低인七十圓十錢으로 寄付以後 朝新은二圓十錢 大新은八圓八十錢 東新은三圓三十錢으로下押止場하엿다

後場 東京前場大引이比較的高價로된것이影響되야後에入하야 大阪東新은四圓六十錢에 當地는大阪同事의四圓七十錢으로 後寄되고 大新은九圓三十錢으로 寄付한後保合市勢로往來하다가 別段과如히大引止場

株界六感

× 高橋藏相日 爲替高는弗貨低요 圓貨自體 昂騰은아니니 큰危險은업다고

× 엇잿든 紙幣가「인푸레」를 살배에 代表株가 떠오르지안라가 떠러지는것을보고 追隨하는 市勢의進路를暗示하는것。

× 落勢가 한숨 끄라쓰지 바닥이 단단하다고 軟派도速히 利食을 하는모양이나 노상保合으로 만보기도 어려운市勢。

× 明日土曜半場에 吹價가잇기만하면 絕好의賣場이런만은 그러케理想的갈시 잇슬는지

期米 後場反騰

前場 昨後場阪地二十三圓二十五錢止와 二十圓十六錢에 當地市場도 今朝에入하야 阪地初付二十三圓二十七錢 二丁高를據하고 二十圓十六錢이 昨止同樣으로 場을始한後 更히 四十九錢으로 四十八錢으로 反落하여 返하얏다가 二十五錢으로도 二十一錢外지小戾하엿다가 三十錢의高價를示하더니 結局阪止四十二錢에場을止하엿다

後場 大阪이二十三圓五十錢으로八丁高寄임을보고 當地는一躍十七丁高인三十九錢에寄한後 四〇·四四·四五等의步調를示하다가 別段과如히大引止場하다

全혀失望狀態 買方으로서는

當日限의 實彈賣와先限의群衆賣는 旣히 勝勢를得하고잇거니와 確乎不拔의 方針을樹하든 買方도全혀 失望狀態에빠저잇다 在來의 威壓과天氣의好順은 買方을 로볼수도잇스나 行動을一巡하는것으로 臨의市勢에 間接의材料와 米에對한政策의 失敗도더욱買氣를阻喪케하엿나 世界가囑望하든經濟會議도 何等의効를奏하지못하고 畢竟休會함에至하엿스며 日本의貿易狀態도挽近稀種의出超의數字를보이기는하나 大局的으로日英間의關稅障壁으로於爲開大打擊을受할뿐아니라 弗貨의價格이大暴落하는反面에 對米爲替가續騰하야 二十八弗臺를突破함을 딸아 一式은反落하엿스며 六月中에實行하기로發表하엿든 政府의米買替도 何等의消息이업시

米豆餘話

◇ 今朝의場面은퀴법頑強하야 腕飄反撥의形勢를示하다 그러나 핑게업시는올으지못하는것이엇다

◇ 硬派의期待하는바는 減穀期의接近과 又는前途天候의懸念뿐이다

◇ 그러나在米의壓迫을受하는今日에 減穀期의到來는問題視할것도업거니와 目前의天候만은 豐作을可期

◇ 何如間米價의低落에는政府로서 어떠한方針을取할지몰음만큼 賣方도低價에는警戒自重하는모양

滑落을亦不許 買方抗戰으로

회지부지한으로 買氣는更히伸張할餘地가업시되고 反面의賣方은 乘勝長驅의氣勢를보이고잇다 前途果何如?

朝鮮의天候는 無類의好順을繼續하고 從하야在米의壓迫과 實彈側의絕對賣壓으로 五六個月間 물치엇든保勢의下分歧를示하엿스나 阪地는去二日에演出한 二十三圓十一錢의低價를 下廻하지못하고 二十三圓二十錢臺를示함으로 此原因이何에在한가를窺하면 買方은만호로天災期가遂然한今日에 植付期의天氣順調로외 一年草의凶豐如何를判定할수업스며 又는漸次減穀의度를加하는此際일뿐더러 「인풀레」의政策이具體化하는此時期에잇서 到底히賣贊成을할수업다고主張하며 딸아서賣方도利喰에汲汲하는趣이잇슴으로 滑落하지안는모양이다 그러나米의實際事情이 本格的으로恢復키難한즉 無謀히買贊成을한다고할수도업다 果何如?

各地正米

▲京城反撥 日本期米의反撥을據하고 市場은返突込한鎭으로堅調十錢高 ㊂三等九圓四十錢 四等九圓十錢

▲仁川昂騰 期米의崩落을據하고 不安氣分이旺盛하야 連日瀉落을演한正米는 本朝期米의安定에 小口買散見되야 人氣小康을呈하얏스며 小口買幾分有에 市勢는十錢을昂騰 ㊂三等六圓四十錢 四等九圓十錢當

▲釜山保合 出廻二千五百叺、續落의不穩을彷徨하엿스나 期米의保合을보고 人氣漸漸安定되야 日本으로小口나入超가잇서서 漸次小康狀態를呈하엿는데 朝來의出來商內八百八十六叺 ㊂三等二十圓丁 四等丸圓八十錢으로保合

▲大邱不變 出廻十八百五叺 依然實需不振이며 値頃觀에서 一般으로突込치못하고 市勢不變 ㊂三等六圓六十錢 四等九圓三十錢唱

朝取短期 (七日)

銘柄	寄付	大引	高價	低價
前場 朝取	[illegible]	[illegible]	[illegible]	[illegible]
朝新	[illegible]	[illegible]	[illegible]	[illegible]
鍾新	—	—	—	—
大新	[illegible]	[illegible]	[illegible]	[illegible]
東新	[illegible]	[illegible]	[illegible]	[illegible]
日產	—	—	—	—
日新	—	—	—	—
安取	—	—	—	—
拓新	—	—	—	—
後場 朝取	—	—	—	—
朝新	[illegible]	[illegible]	[illegible]	[illegible]
鍾新	—	—	—	—
大新	[illegible]	[illegible]	[illegible]	[illegible]
東新	[illegible]	[illegible]	[illegible]	[illegible]
日產	—	—	—	—
日新	—	—	—	—
安取	—	—	—	—
拓新	—	—	—	—

朝取短期賣買高 合計 [illegible] 累計 [illegible]

算定代引日步

銘柄	算定	日步	代引	取組
朝取	[illegible]	六	[illegible]	[illegible]
朝新	[illegible]	二	[illegible]	[illegible]
大新	[illegible]	[illegible]	[illegible]	[illegible]
鍾新	—	—	—	—
安取	[illegible]	[illegible]	[illegible]	[illegible]
東亞新	—	—	—	—
日產	[illegible]	逆六	不	[illegible]
日新	[illegible]	[illegible]	[illegible]	[illegible]
拓新	[illegible]	[illegible]	[illegible]	[illegible]
滿鐵新	—	—	—	—
東新	[illegible]	[illegible]	[illegible]	[illegible]

東京現株

銘柄	寄付	大引
東株	[illegible]	同新
朝銀	[illegible]	同新
殖銀	[illegible]	同新
滿鐵	[illegible]	同新
東拓	[illegible]	同新
富士紡	[illegible]	日石

東京短期

銘柄	寄付	大引	高價	低價
東前	[illegible]	[illegible]	[illegible]	[illegible]
新後	[illegible]	—	—	[illegible]

大阪短期

銘柄	寄付	大引	高價	低價
前場 大新	[illegible]	[illegible]	[illegible]	[illegible]
鍾新	[illegible]	[illegible]	[illegible]	[illegible]
東新	[illegible]	[illegible]	[illegible]	[illegible]
日產	[illegible]	[illegible]	[illegible]	[illegible]
日新	[illegible]	[illegible]	[illegible]	[illegible]
後場 大新	[illegible]	[illegible]	[illegible]	[illegible]
鍾新	[illegible]	[illegible]	[illegible]	[illegible]
日產	[illegible]	[illegible]	[illegible]	[illegible]
東新	[illegible]	[illegible]	[illegible]	[illegible]

大阪長期

銘柄	前寄	前引	後寄	後引
大株	[illegible]	[illegible]	[illegible]	[illegible]
同新	[illegible]	[illegible]	[illegible]	[illegible]
鐘紡	[illegible]	[illegible]	[illegible]	[illegible]
同新	[illegible]	[illegible]	[illegible]	[illegible]

朝取期米 (七日)

節	當限	中限	先限
前場 一〜十	[illegible]	[illegible]	[illegible]
後場 一〜七	[illegible]	[illegible]	[illegible]

大阪期米

節	當限	中限	先限
前場 一〜十	[illegible]	[illegible]	[illegible]
後場 一〜六	[illegible]	[illegible]	[illegible]

東京期米

節	當限	中限	先限
前場 一〜八	[illegible]	[illegible]	[illegible]
後場 一〜七	[illegible]	[illegible]	[illegible]

朝鮮各地期米

節	大邱	群山	木浦
前場 一〜十	[illegible]	[illegible]	[illegible]
後場 一〜七	[illegible]	[illegible]	[illegible]

群山 期米 / 鎭南浦 期米

節	群山	鎭南浦
前場 一〜十	[illegible]	[illegible]
後場 一〜六	[illegible]	[illegible]

日本各地期米

地	前寄	前引	後寄	後引
神戶	[illegible]	[illegible]	[illegible]	[illegible]
下關	[illegible]	[illegible]	[illegible]	[illegible]
名古屋	[illegible]	[illegible]	[illegible]	[illegible]

朝取各限價合

	當限	中限	先限
賣方	[illegible]	[illegible]	[illegible]
買方	[illegible]	[illegible]	[illegible]

朝取取組 / 帳入價格

	當	中	先
取組	[illegible]	[illegible]	[illegible]
帳入價格	[illegible]	[illegible]	[illegible]
賣買高	[illegible]	[illegible]	[illegible]

京城正米

品種	單位	價格
㊂三等米	一石	[illegible]
四等米	一石	[illegible]
一等精白米	一石	[illegible]
正租 上	百斤	[illegible]
正租 中	百斤	[illegible]
正租 下	百斤	[illegible]

仁川正米

品種	單位	價格
㊂三等米	一石	[illegible]
四等米	一石	[illegible]
無檢查地方米	一石	[illegible]
一等精白米	一石	[illegible]
在來正租	六十斤	[illegible]
改良正租	一斤	[illegible]

仁川大豆

品種	單位	價格
群山大豆	一石	[illegible]
長湍大豆	一石	[illegible]
金汗大豆	一石	[illegible]
海州大豆	一石	[illegible]
天安大豆	一石	[illegible]

大阪市中在荷高

月	前寄	前引	後寄	後引
七月	[illegible]	[illegible]	[illegible]	[illegible]
八月	[illegible]	[illegible]	[illegible]	[illegible]
九月	[illegible]	[illegible]	[illegible]	[illegible]
十月	[illegible]	[illegible]	[illegible]	[illegible]
十一月	[illegible]	[illegible]	[illegible]	[illegible]
十二月	[illegible]	[illegible]	[illegible]	[illegible]
一月	[illegible]	[illegible]	[illegible]	[illegible]

大阪綿糸 / 大阪棉花 / 橫濱生糸 / 大阪人絹 / 大阪砂糖

品目	前寄	前引	後寄	後引
大阪綿糸 當限	[illegible]	[illegible]	[illegible]	[illegible]
大阪綿糸 先限	[illegible]	[illegible]	[illegible]	[illegible]
大阪棉花 當限	[illegible]	[illegible]	[illegible]	[illegible]
大阪棉花 先限	[illegible]	[illegible]	[illegible]	[illegible]
橫濱生糸 當限	[illegible]	[illegible]	[illegible]	[illegible]
橫濱生糸 先限	[illegible]	[illegible]	[illegible]	[illegible]
大阪人絹 當限	[illegible]	[illegible]	[illegible]	[illegible]
大阪人絹 先限	[illegible]	[illegible]	[illegible]	[illegible]
大阪砂糖 當限	[illegible]	[illegible]	[illegible]	[illegible]
大阪砂糖 先限	[illegible]	[illegible]	[illegible]	[illegible]

京城綿糸布市勢

品目	價格
三A 紡布	[illegible]
大A	[illegible]
鷄龍	[illegible]
金剛	[illegible]
不老草	[illegible]
三神山	[illegible]
天女	[illegible]
◎紬絲	[illegible]
扇面16	[illegible]
金明太	[illegible]
◎細金布	[illegible]
人蔘	[illegible]
◎細布	[illegible]
◎細木布	[illegible]

鰯油冲値 / 鰯搾粕冲値

品目	大阪	神戶
鰯油	[illegible]	[illegible]
北海道現物鱅入一箱	[illegible]	[illegible]
朝鮮現物鱅入一箱	[illegible]	[illegible]

滿洲商況

品目	價格
朝鮮現物 一等撿	[illegible]
北海道現物 二等撿	[illegible]
七月限	[illegible]

海外砂糖

品目	價格
玫瑰 賣糖	[illegible]
瓜哇 七月限	[illegible]
倫敦 七月限	[illegible]

錦平 (鐵)

寄付	大引
[illegible]	[illegible]

朝鮮金買入價 / 金融 (七日)

一匁	八·七〇

對外爲替

對英	一志二片八分七
對米	二七弗八分七
上海	[illegible]

朝鮮銀行券 (朝鮮銀行發)

發行高	[illegible]
正貨準備	[illegible]
保證準備	[illegible]

日本銀行券

發行高	[illegible]
正貨準備	[illegible]
保證準備	[illegible]

日本金利

日歩	[illegible]
條件付	[illegible]
十日	[illegible]

京城手形交換 (單位毛)

枚數	[illegible]
金額	[illegible]

海外經濟

倫敦銀塊	[illegible]
紐育銀塊	[illegible]
英米爲替	[illegible]
米日爲替	[illegible]
米綿	[illegible]
印棉	[illegible]
스탠다드	[illegible]
아니다	[illegible]